工商晚報

The Kung Sheung Evening News

承印：工商日報有限公司 香港灣仔分域街十八號

採訪部：二七三四九二、二八二五四零
營業部、廣告部：二七九三零七、二八零七零八
社長室：二八二四五九
總編輯：二七五零五六
經理室：二七七二六一
中區辦事處：二弍一弍三八、二五四九五
郵箱二六二號

兩大張售價三毫
新聞紙第一二五六八號

今日隨報附送「風趣」仍售三毫 如有漏送請向報販索取

下週三夜馬磅位及初步配搭 刊第五頁馬經

代母認罪 孝感動官

大學生與母獲輕判 不留案底各罰百五

【本報訊】一名孝子，爲母出庭認罪，但爲法官揭發，交警方查辦，結果，控以串謀妨礙司法公正，今晨解北九龍裁判署提堂，兩被告認罪，法官體諒孝子爲大學生，徇其請求不留案底，但兩被告每人要罰款一百五十元以儆效尤。

首被告林健發，二十歲，學生，㈡黃桂，四十二歲，小販。控罪兩項，控其於十一月十七日至十二月廿二日在九龍地區首被告串謀次被告，代次被告出庭認罪，妨礙司法公正。

據案情透露：十一月十七日衞生局因次被告在油塘邨違反衞生條例，發出傳票控訴着其於十二月廿二日前往九龍裁判署出庭，當日上午十時半，翻譯員說出次被告之名時，首被告出庭冒認爲次被告，法官因次被告爲女子而首被告爲男子，乃將首被告轉交石硤尾警署調查，至十二月廿三日，次被告自行往石硤尾警署自首。首被告今晨向庭求情謂是中文大學學生，要求法官不留案底，結果，法官答允不留兩人案底，但要各罰款一百五十元。

遭母責罵關在家中 女童離奇斃命 雙手被綁吊起

【本報訊】一名十一歲女童昨日傍晚被發現離奇斃命於香港仔石排灣之寓所內，雙手被尼龍繩綑綁，警方須待今午進行剖驗後始能確定作何種案處理，調查工作仍在進行中。

死者女童名袁美琴，十一歲半，其父數年前病死後，一年前，與母李詠蘭（卅餘歲）及一兄（阿球，十四歲），一姊一妹，由社會福利會安排在石排灣第四座一五五四室居住，一家五口生活，亦靠救濟金及家庭手工收入維持，四兄妹則在東華三院學校讀書，其母最近則獲人介紹，到西營盤做清潔工人。

據街坊稱，其父死後，其母性情暴躁，對兒女管教特別嚴，平時不止不准兒女離家玩，且經常關起門將兒女大罵，或閉門哭泣，自其到西營盤工作後，更每早便將兒女帶離家，直至傍晚始歸，前晚女歸家後，一直吵罵至深夜始休，昨日是學校聖誕假開始，因此昨晨其返工時，並未偕同兒女同去，祇將兒女關在家中，而對死者則特別看待，女兒斃命前，被人用尼龍繩一端將她雙手綁住，另一端則吊高，使死者不能坐臥，祇能站立，而早飯亦未吃。

直至下午五時許，其母工作之餘，始關心到女兒，乃致電到鄰居轉叫其子接聽，並細問死者如何，其子乃將情況詳告，謂曾撥過其身，發覺其全身已「凍冰冰」，稍後，其子即將電話掛斷，回家將死者雙手繩索解開，並將之抱下到西醫診所求救，但醫生發現其情況危急，細問情由後，即致電報警。

至六時許，其母返家，及知女兒事後，趕到診所看視，同時，警方人員已到場調查，此時證實其女已死，至八時五十五分，將屍體舁送往殮房，警方人員在其家繼續調查，至十時許始帶一紮綠色尼龍繩離去。

首輪戲院票價 農曆新年調整

【本報訊】本港的首輪戲院院商將在農曆新年左右將票價調整，約增加百分之十。

戲院商會發言人江祖貽先生今晨對記者稱：此次加價係由於皮費增加，在電費及廣告費方面開支龐大所致。

江氏並指出戲院方面在近數年來並未加價，只是在七五年四月時因政府加娛樂稅而將票價調整。

江氏並指出在最近的一個會員例會上，七十多名會員曾討論有關目前票價的問題，結果通過將票價調整，增加約百分之十。

今日天氣預測

吹輕微至和緩至清勁東風，密雲，間中有陽光，最高氣溫約爲攝氏表二十四度。

天文台於今午十二時錄得室外氣溫爲攝氏二十度，濕度爲百分之八十九。

高潮：上午五時四十五分，下午四時四十八分。低潮：中午十二時四十三分，下午十一時十二分。

差餉增幅低過四成 港督昨對記者强調 徵稅率預算案揭盅

【本報訊】港督麥理浩爵士昨日在一個記者招待會上再度强調差餉費之增加幅度不會超過百分之四十，但徵收率多少則仍待明年六月由財政司在發表預算案時揭盅，港督並謂「正確數字宣佈時會少得令大家驚異」，市民且拭目以待。

在招待會上，港督並對勞工法案、未來政制、政治前景及下任港督人選問題有所談論，他指出勞工法例是參考鄰近相似地區之法例再根據本港社會背景來修訂，英政府並無施壓力影響本港之施政方針。

就政治及經濟前景問題。港督爲本港未來遠景打了一口强心針，他說，政治方面，中國大陸政治形勢的改變，並不影響中（共）英關係，香港和中共的相處，更是空前融洽；經濟方面，由美、歐等國經濟發展和本港的貿易情況來展望，本港明年經濟成長率會高於百分之六。

（續文刊第二版）

會山出現兩色魔 三女遭非禮

醒目仔奔下山報警 警隊搜索色狼已遁

現正加緊追尋色魔歸案中。

遭色魔非禮三女童，姓胡，九歲，姓蔡，十歲，住三座二樓，姓劉，十一歲，均住在大坑東三座，昨日下午三時半，三女童與住在三座三樓的十四歲男童何漢，住三座二樓十三歲男童蘇玉龍，同往大坑東三座棠蔭道社區中心後面山邊捉金絲貓玩，當五童玩得興高彩烈之際，十一歲的姓劉女童，看見敎會山上有兩名男子，她以爲是她的兄長要上山去找兄，其他兩男童兩女童亦跟隨上山，可是到達山頂時，發現兩名陌生男子，其兄幷不在內，當時兩男子見到五名男女童，便喝問他們何事，他們答稱來捉金絲貓，兩男子便聲勢洶洶的喝令他們跟隨他們去一處地方，其中一男子領前，一男子押後，將五童夾於當中，行入一處草叢中，喝令他們臥下地上，用手掩住眼睛不准觀看，五童當時嚇得心驚胆戰，便乖乖地臥下地上，雙手掩眼，如此約十分鐘之久，兩名男童忍不住，睜開眼從手指縫觀看，詎料不看猶可，一看之下，當堂嚇傻，原來兩名大漢經已除去衣服，赤條條站着，三名女童被脫去褲子，遭到兩男子用手撫摸，其中姓何的男童醒目，便趁兩男子倆不留意，便靜靜的起身，飛奔落山，跑到社區中心內，告知管理人報警。

警方以事態嚴重，立刻派出大隊警員趕到現場，上山搜索色魔，但色魔經已逃去無踪，只留下兩名女童呆若木鷄的站在草叢中，事後警方在當仔山展開地毡式的搜索凡三小時，仍無所獲，直到下午五時才收隊，三名女童則被送往醫院檢驗。

兩名色魔，一名年約二十二歲，穿黑色西褲，深綠色T恤，黑布鞋，身高約五呎七吋，另一人年約卅歲，有鬍鬚，身體肥壯，身穿黑色棉衲，黑色西褲，淺咖啡色恤衫，黑布鞋，身高五呎六吋。

上海壩村木屋 今晨四級大火

【本報訊】荃灣上海壩村木屋區今晨發生四級大火，焚燬九十分鐘始被撲滅，卅五間茅屋付諸一炬，一名男子受傷，廿五人無家可歸。火警發生於今晨四時十九分，初爲一級，但由於風高物燥，火勢迅速蔓延，瞬即於八分鐘後

防事務處馬上調派人手增援，先後有一百二十名消防員及廿一輛滅火車馳抵現場，開動九條龍喉灌救。及至今晨五時十五分，經消防員凡一小時之努力灌救，終將火勢包圍控制，下再向四週蔓延，至五時四十九分，火勢終被撲滅。

在是宗四級大火中，約有卅五間用木料建造的建築物被焚毀，該批建築物係用作商店、住宅及木材倉庫用途，一名卅八歲男子林標在走火時受輕傷，現經送往戴麟趾夫人診所醫治，情況據報「尚佳」。

及後荃灣理民府前往災場爲災民進行登記，先後登記了廿五名災民，他們是來自五個家庭，暫時已被安置在荃灣國瑞道安置所，社會福利署今午將派發救濟品予災民。

被指恐嚇勒索 顏雄在台暫禁離境

【本報訊】被指在港時曾向一姓陳男子恐嚇勒索二萬元之前退休華探長顏雄，現已被下令暫時禁止離境。

顏雄昨晨十時三十分，應訊出席地檢處第二次偵查庭，同時原訴人陳强及另外兩名証人李進及范澄洲亦出庭，由檢察官劉瑞村親自主持偵訊，調查重點着重當日陳强在深水埗福榮街被捕時，被帶往油蔴地彌敦道一家新都潮州酒樓，顏雄拔槍脅迫勒索二萬元經過，顏雄否認有此事。

偵查庭再傳籌集贖金之証人李進及范澄洲指証當日接陳電話送款到該酒樓時，指証顏雄在場，而且陳强身旁還有兩名男子，但顏雄堅決否認有其事，並辯稱香港沒有此間酒樓，因此，全案關鍵在酒樓是否存在，而台北地檢處亦在求証此項事實。

青年認罪押後宣判

【本報訊】一名十九歲青年，在長洲的寓所中與未成年之女友捉迷藏，結果捉到床上，乾柴烈火，一發不可收拾，後爲警揭發，控其與未成年少女發生性行爲，違犯保護婦孺條例，被

明年一月五日，等候社會福利官調查被告身世後始判。被告仍准以五百元担保外出候判。

被告陳錦華，十九歲，製衣工人，被控於本

未成年少女發生性行爲，違犯保護婦孺條例。

據案情透露：被告與受害人同住長洲，去年八月在一舞會中認識，隨即成爲密友並計劃過

[illegible]發生性行爲，直至本月二十日下午二時一警員巡邏長洲東灣海灘，發覺兩人，認爲有可疑處，帶署調查，揭發此案，後將被告拘獲。

本報出版之「風趣」週刊，逢星期五隨晚報附送不另收費，讀者如發覺遺漏，請即向報販追討，並致電H二七七二六一號通知本報經理部爲盼。

工商晚報啟

寶路華

細緻雕琢
精巧設計
高度準確
款式名貴大方
百年來計時權威
寶路華出品

寶光貿易有限公司
九龍新蒲崗太子道698號寶光大厦
電話：3-234161

柯式印刷 附機廉讓

柯式印刷用之美國自動洗版機及日本洗水轆機割價廉讓電話五一二七九三〇七歐先生洽。

本公司於本月廿三及廿四日爲十周年紀念分別舉行酒會及聯歡遊藝晚會誌慶 荷蒙
社會賢達
同業先進
各界友好
光臨指導 寵賜多珍 厚誼深情 曷勝榮藉
惟以招待未週 殊深歉仄 敬希
鑒諒並致謝忱

依時製衣廠有限公司

董事 楊元龍
董事兼總經理 陳利栢
董事會主席 胡耀坤
執行董事 唐周若芬
董事 周鵬
敬啓

東曦大厦

香港皇后大道東12－22號
（即大佛口先施人壽大厦側）

■本大厦位於中區邊緣，各線巴士電車小巴均在大厦前後有站經過，即使步行往中區辦公亦祇需七八分鐘。

■本大厦坐北向南，半山樹木葱翠，港海風光如畫，戶戶單邊，房房有窗，間格四正實用，空氣陽光充足。

■大厦外牆舖意大利高級紙皮石，全部鋁質窗，浴室顏色潔具，華貴快速電梯二部，其他水電煤氣等設備一應俱全。

說明書備索

999年期

住宅單位，兩梯三伙，無一般屋邨嘈雜之弊，面積由550呎至585呎，祇售十八萬餘元起。

地下及地庫全部商業，適合酒樓，銀行，店舖等用途，租售均可。

首期一成，可分十年低息貸款每萬元月供本息$132.15

建築期間 絕不計息

長江實業(集團)有限公司
香港德輔道中六號廣東銀行大厦十樓 電話：5-262381（8線）
本地盤電話：5-281979（假日照常辦公）

議員社會領袖及社團代表指摘
提高應課差餉租值 是圖轉移市民視線 作為今後加稅鋪路

【本報訊】雖經港督麥理浩爵士及署理財政司謝法新強調差餉費不會大幅度增加，但本港社團及社會領袖、議員及地產界人士均認為政府現時着眼於差餉之徵收率，是圖轉移市民之視線，而市民一致反對的是「應課差餉租值」之不合理高估。

代表本港各界社團之十二個團體表示高估租值而略減徵收率，實為今後加稅鋪路，因「應課差餉租值」之不合理高估，物業稅亦隨之增加，該十二個社團短期內將舉行會議討論。

鄒偉雄議員昨亦去函署理財政司，要求運用權力，將現時發出之物業稅單延遲付欵日期，俾政府有時間重新考慮及予市民較多時間提出反對理由。

元朗區各社團亦要求政府將繳欵期限予以押後，但稅務局代表則以稅務條例規定，難以緩期。結果當場有人提出「唔交」，並且拂袖而去。

此外若干議員及地產界人士亦認為雖然政府明確表明差餉費不會增加超過百分之四十，但實際上，就算是增加百分之三十，仍屬太高。

關於重估差餉租值問題，代表本港各界社團之十二個團體昨日表示，目前應該首先全力反對「應課差餉租值」之不合理高估，其次才討論差餉徵收率之調整。而當局所謂略減差餉率之舉，並未切實針對問題，各社團認為「應課差餉租值」之巨大增幅並無合理根據。差餉物業估價署長表示：「應課差餉租值」乃根據樓宇交吉出租時可得之全年估計租值而定。但現時本港人口稠密，土地樓房供應有限，租金上漲是無可避免，以此為估計差餉基礎是否適當？值得商榷。且絕大部分樓宇既有住戶租用，又焉能獲取照現行交吉出租所得之較高收益。同時政府迄今仍無詳細解釋其重估差餉租值之原則及辦法。在此種情況下，各社團實無法接納差餉物業估價署所估定之差餉租值。

另一方面，雖然政府表示明年度之差餉徵收率，將按照公佈財政預算案以前之經濟發展情況及預算案情況作出決定，予以降低，港督且曾宣示增加率將會少過百分之四十，但可預見未來實際應徵差餉之增加額仍會提高。同時根據以往經驗，政府于一九七三至七四年亦曾因重估差餉，將差餉率由百分之十七降至百分之十五，惟在七五至七六及七六至七七兩個年度內，政府又將差餉率分兩次增至百分之十八，比原有徵收率更高。故政府現在表示降低差餉率，只是一種轉移市民注意力之手法。且事實上七六至七七年度之物業稅經已因按照與新「差餉租值」相近之「評稅值」計算而數額大增，日後地稅亦將因「差餉租值」上升後而相應提高。換言之，由於「應課差餉租值」之高估，將使多項稅額作大幅度增高，加重工商業及居民之負担，影響非常重大。

因此，各界社團對差餉租值之不合理高估堅決反對，並要求差餉物業估價署將傳統和最近之物業估價方法公開，同時詳細解釋新估值增幅之理由。代表各界社團之十二個團體為商討反對差餉租值不合理高估之進一步行動，將於短期內再次舉行會議討論。該十二個團體之名單為：香港中華廠商聯合會、香港中華總商會、九龍總商會、港九各區街坊會研究委員會、港九各區街坊會協進會、九龍區大廈業主住客聯誼總會、香港工業總會、新界總商會、港九物業商會、香港棉紡業同業公會、九龍華商會、香港印染整理廠商會。

鄒偉雄要求運用權力 延遲物業稅單付欵 重新考慮反對理由
元朗區籌組反對大會

反對狂加差餉大會主席鄒偉雄議員昨日去函署理財政司謝法新要求運用權力，將現發出之物業稅單延遲付欵日期至明(一九七七)年三月卅一日，俾政府有充份時間作重新慎重考慮及給予市民較多時間提出反對理由。

鄒氏在函內稱：「物業稅為入息稅之一，政府業經同意及承認此為正確之理論。征收入息稅之原理，只能從實際入息方面征收。而不應『靠估』。據他本人所接獲之投訴，大部份人士須繳之物業稅，係根據新估之差餉課額征收。此舉對納稅人非常不公平，且在邏輯上及稅則原理上均犯錯誤。」

鄒氏又稱：「最近發出之物業稅單，其繳欵限期多在本年十二月底前，逾期繳付，則須另加罰欵百分之五。因此鄒氏認為此舉非常不公，且又期限燃眉。故要求財政司運用權力延遲至一九七七年三月卅一日，屆時預算案亦已公佈。而差餉亦可能獲得解決。」

差餉物業估價署、稅務局及理民府，昨聯合派出高級職員在元朗商會學校禮堂，對元朗區各社團首長解釋有關徵物業稅事，但其解釋者均為條例中的陳腔舊調，出席者殊不感興趣，他們均提出要求，請政府將繳欵期限予以押候若干時期，俾業主們有較充份時間籌措稅欵繳納，但稅務局代表則以稅務條例規定難以緩期，出席者有多人疾聲「唔交」，並即離席，場面尷尬。

新界元朗社團首長聯誼會主席鄒任安憤慨陳詞：政府向元朗區狂徵物業稅，且限於本月卅一日繳交，使一般業主難以繳付，事實上亦無法繳付，須知有些業主，其所收之租項極少，僅是以彌補若干生活費及樓宇修葺費，向未有積蓄一筆欵項以備繳稅，今政府既重估其租值，復期限又短，不啻如水益深如火益熱，作為一個良好的政府是不應不察民情便向市民強征暴歛者，他建議政府應將期限予以押候若干時期，好讓業主們籌措繳付。

有一位出席者指出他擁有一所樓宇，每月收租一百五十元，何故會被估值一千元，豈不是亂估一通？

差餉物業估價署署理高級估價主任周振昇解釋：該署於一九七五年十月廿日以掛號信將表格分寄與各業主，請他們填妥寄返，但有些業主可能未有將其所收租值填報，故該署只能以現時的租值估價，如這些業主認為估值過高，可以索取表格填報提出反對。

據悉：「元朗區各界反對政府開徵物業稅法及強徵監圍外差餉大會」已在籌備成立，並將於本月廿八日下午三時在元朗商會學校舉行，歡迎元朗區各界人士踴躍參加。

廠商會名譽會長徐季良 抨擊重估差餉漫無標準
勞工改革不宜操之過急

【本報訊】政府重估應課差餉租值及改善勞工福利等措施，市民非常關注；中華廠商會名譽會長徐季良對這兩個問題亦發表其意見。

徐氏首先一針見血指出：現時的應課差餉租值並無評估標準，脫離現實。

他表示：政府估值時並無與物價變動，一般收益變動相配合，以致出現估高不估低毛病。

「政府應該有一個估值的標準公式，俾予在會人士能作合理批評。」

這位工商界領袖並不反對政府重估應課差餉租值，但評估過高，則實欠公允。

徐氏稱：七四至七五年度差餉收入，計六億五千六百九十萬元，較七三至七四年度增加百分之十四；七五至七六年度又增加百分之二十，每一年增長率在百分之十以上，為理想的稅項。

「政府重估差餉，應按此增長率，決不可增至百分之八十這樣高。」

對於實施社會改革及改善勞工福利，這位廠商會元老有其精闢見解。據徐氏指出：社會改革及改善勞工福利，為必須達成之目標，但過激之改革和過激之施行，必有不良反應，會影響中外人士之投資態度。

「本港是施行自由經濟體制地區，一切靠中外人士投資，始能保持繁榮。」

他又說：英國首相卡拉漢於下議院透露，已擬定一個五年立法目標，以促進香港社會改革和勞工福利，此舉似為安撫工黨派人士。

「但工黨所實行的政策──『英國式革命』，在英國並不成功，若強施於本港，則本港豈不會被弄致一塌胡塗？」

徐氏最後稱：香港工人工資已局部有與日本相平衡之處。中國人有勤儉美德，逾時工作多出於自願，如政府計劃於一九八零年取消青年人逾時工作，則有操之過急之處。

圖為徐季良

港督記者招待會談話

【續一版差餉增幅低過四成】

港督昨午在政府新聞處舉行記者招待會，廣泛地談論到目前市民最關心的差餉問題，以及下任港督人選，港英關係、本港未來政制、經濟前景及勞工法例等事項。

在招待會席上，本報率先提出問題：「雖然昨(廿二)日立法局會議上已宣佈，政府明年度將降低徵收差餉的百分率，但社會人士認為，由於『應課差餉租值』重估後大幅增加，即使減低徵收百分率，差餉實際上仍有可觀增加，請問閣下對此有何評論？」

港督並未正面答覆這個問題，他說：「差餉費的增加幅度，絕不會高達百分之八十，我可以肯定告訴各位，甚至會比此數的一半(即百分之四十)還要少！一旦正確數字宣佈時，會少得令大家驚異。」

至於徵收率是多少，港督表示要等待明年財政司提出預算時才能決定，如果因此事而使全港市民憂慮不安，他本人為此致歉。

當被問及港督繼任人會否是英工黨人士時，麥理浩爵士強調：繼任人將是一個有性格及理解力的人選，至於其職業，並非在考慮之列。

他補充說：港督繼任人選將由英政府決定，並於下月內宣佈。

麥理浩暗示，他可能會留任。他在回覆他是否會留任的問題時表示，他自己亦不知道，但他對香港是充滿熱誠。

對於立法局設立民選議席一事，港督暗示這事將不會實行。

他補充說：現行的殖民政制沒機會改變，但立法議員甄選的制度將會不斷改良。

他強調：事實上，立法局中議員的成份，在過去兩年中已有戲劇性的改變，以期能代表各方面的市民。

他又稱：無論如何，立法局的成員將是有高[illegible]，暫時將無任何改變。

對於本港將來的貿易進展，港督表示甚為樂觀，他並預期明年的貿易增長率為百分之六，同時並會以穩定的步伐前進。

他以為，雖然今年的增長率將不及於百分之六，但以香港剛從經濟衰退中復甦這事實看來，今年的增長可謂是尖銳的。

他補充說：只要世界其他國家，尤其是英國及歐洲保持經濟進展，則香港亦將沒有問題。

港督又指出：共市方面，對港產紡織品的入口，已有輕微的放鬆。雖然目前尚有一些敏感性貨品未被列入特惠稅計劃，他以為情有可原，並表示以上的途徑是正確的。

港督透露：香港是一國際性的股票市場，為了保護海外的買家不被利用，律政司將加強對股票市場內圍消息買賣的法律管制，以期達到一更有選擇性及更理想的境地。

有關勞工法的問題，港督認為本港僅次於日本成為東南亞國家中有良好勞工福利的地區。

他說：勞工處制定的勞工福利法案，是以鄰近相似地區之勞工法例作參考，再依本港之文化、社會背景作根據來修訂，然後經過研究後才決定的。

他續謂：勞工處長在選擇參酌地區上，得到英國首相的支持，研究競爭國家的習慣作借鏡。

他對於立法局議員，通過修訂僱傭法案表示高興。

他說：立法局通過取締十六至十七歲年青工人逾時工作的法案是正確的，而且此法案也不會影響到本港工業的生產。

至於工人七日有薪假期何時實行，港督透露一九七七年由立法局通過後，[illegible]

談及港英關係時，港督強調英國政府並沒有對港府施壓力，更沒有干涉到本港的施政方針。

港督說：英國國會議員向下議院提交有關香港社會福利的動議案，祇顯示英國維護港、英之間的關係，同時表示出英國對港府的關切而已。

針對現時一般輿論認為本港目前所推行的勞工法例與社會福利計劃是受英國政府壓力時，港督指出，港府推行教育、社會福利、房屋等十年計劃的改革，早在數年前已草擬妥當，祇因年前經濟衰退，並未提出討論，至今年經濟好轉，才逐步付諸行動，並非迫於來自英國方面的壓力。

他強調稱：英國並不會壓迫香港走上祇對英國本身有利，却對香港有害的道路。相反，英國政府時常提出有建設性及對港有幫助的政策，因為英國與本港的興趣是一致的，英國政府知道本港的缺點何在，故常與港府商議，求取有效用和有建設性的意見，使兩者更能維繫。

他指出：因此點問題，致被誤會及推測為英國對本港的干涉，其實不足信的。

他同時透露：一些不了解實情的人士，使作出惡意的批評，不單對本港有害，亦對港、英間關係有阻礙。

但港督沒有透露出作惡意批評的人士是誰，至於英國會議員不時會發表一些令香港市民不安的動議或是提案，港督認為不必重視，他提醒本港市民，議員們的談話並不代表政府的政策，何況，提出那些動議的議員們，對香港實情所知甚少。

港督以上一屆英國會議期為例，議員們共提出了七百零一項動議，但實際上提到國會真正討論的却沒有多少，雖然，港督不能肯定週前由多名工黨議員聯署的有關香港社會福利動議是否會提出討論，但他認為港人不必重視，他[illegible]

增加數字不合理 突如其來難負擔

立法局議員梁達誠及羅德丞昨日同時表示：明年繳交的差餉，比今年交付的，約高兩成左右，才是最合理的。

而梁達誠又暗示，最近多項稅項的增加，已使本港物價有高漲之危機。梁達誠接受訪問時指出：增加的百分率，一般來說，大約百分之十五至二十，將是市民能應付的。

而羅德丞則認為：增加率不超過百分之廿三是最好的。

言下之意，即謂港督昨日暗示，差餉的增加不超過八成的一半，即謂四成仍然是過高。

梁達誠又指出：雖然當局暗示差餉不會作大幅度增加，但問題是，市民們在明年初財政預算案之前便須先付差餉，這行動，已使本港的物價被提高。他稱：就他個人所留意，各重要物品大約已起價達百分之十至十五。

鄒偉雄議員則認為徵收率必須削減至市民於負担的程度為合。

鄒氏對港督昨日在記者招待會之有關差餉聲明，表示審慎及有限度的贊同。

但他對港督的「新估租值」不能減低的表示深表遺憾，但對港督示差餉的增加幅度將不多於百分之四十的聲明，作有保留性的批評。

因此，鄒氏仍堅持其目前所建議之差餉率最低限度削減為百分之十三才合理。

他稱：縱使如此，政府仍有超逾二億多元的收入，他認為市民將可能會認為此乃「可接納的增加」。

市政局錢世年議員認為：港督所說的差餉額增加將少過百分之四十，但本身的數字依然很高，最重要的就是這個數字是突然而來。市民無法適應。如果這個數字是每年增加百分之十四而來的話，市民或許容易接受。

錢議員並且表示：港督也祇是就一個整體來說而已，但如果這個增加額，祇是照目前當局所發出的租值重估數字是遞減的話，則數字本身仍有不合理之處，因為有很多單位是被當局以超過一倍、五倍、甚至的廿倍數字重估的，如果祇按這個數字作遞減，業主的負担依然很沉重。

地產界聞人江德仁表示：差餉額增加百分之卅與百分之四十之間的數字依然是不合理的數字，政府應該首先考慮一下，市民的經濟能力能否一下子應付這個依然是十分沉重的負担，尤其在目前經濟開始復甦的情況下。

他又引用石油輸出國最近協議提高石油價格百分之十與百分之五的問題，正如沙特阿刺伯代表指出，在目前世界經濟情況下，油價增加百分之五是比較合理，而目前的經濟環境又能夠接受，亦不致有太大的衝擊。就這個例子來說：當局也應該深切考慮。

一位極熟悉租務與差餉問題的物業界人士，對港督昨日就差餉增率的談話表示不滿。他說，假設港督所指的「少於百分之八十的一半」，即使是百分之三十的話，差餉的增加幅度仍然偏高。

這位人士又指出，以政府目前的態度看來，似乎有意在差餉的百分比上玩弄手法，引開市民對重估租值的注意力。以他所見，差餉的最後增長率不致過巨，但由業主負擔的物業稅則會有極不合理的大幅增加。

這位權威人士指出，目前一般估計明年度差餉總徵收率是百分之十三(即比現年度的百分之十八減低百分之五)，以重估後的「應課差餉租值」平均率來計算，一般所繳差餉將比現年度增加百分之三十，這個數字與港督昨日的談話頗吻合。

和過去四年來本港租值的平均增加率比較起來，這個數字顯然是偏高的。這位物業界人士指出，按差餉估價署所發表的統計，一九七五年的平均租值，比一九七二年僅增加百分之廿三，因此，政府徵收差餉，最多也祇能夠增加百分之廿三才能說是合理，換句話來說，按照現時重估後的「應課差餉租值」來徵收的差餉率，應該是百分之十一左右才可說是合理。

胡漢輝則認為：當局把差餉問題的主題放在減差餉率上，市民到頭來仍是因減得加，政府倘一定要增收差餉，也必須體察市民能否負担，不能在市民激烈反對情況下，空洞地說減差餉率，使市民對政府失却信心。

胡氏名特別提出一項被市民稱為忽略的重要問題，就是物業稅的估值亦將隨着差餉增加而提高，這些負担都會轉嫁到市民頭上。

今晚平安夜 車船均加班
天星輪延長至三時

【本報訊】天星小輪之中環尖沙咀線今晚及大除夕，將延長航行時間至深宵三時。此係該公司停止辦通宵航行之連續第二年。

停辦傳統之通宵開航原因雖未宣佈，但相信與海底隧道有通宵行走，致小輪乘客減少有關。

油蔴地小輪之港內及離島航線將依時間表行駛，但如需要時公司將加派小輪開行。

中華巴士公司之北角蘇屋村及中環彩虹村兩通宵路線，料將擠擁，已準備加派巴士行走。

此外，二號、八號及十號線亦將加派巴士，及於聖誕與新年期間延長行車時間。

星辰石英表 問答賽頒獎

星辰表為慶祝遠東第一家石英表中心開幕，舉辦石英表問答比賽，已於日前在無綫節目「歡樂今宵」公開抽獎。三名特別獎分別由廖偉英、黃淑端及李志強獲得，並於昨日假凱悅酒店地下星辰石英表香港中心頒獎，由星辰表香港有限公司總經理神谷明頒發星辰首創世界第一隻石英液晶體跳字鬧表予得獎者。其餘一百名安慰獎，則另函安排時間領取獎品。星辰表鑒於是次比賽受各界熱烈支持，特再舉辦學生石英表問答比賽，獎品共值五萬元。並同時於聖誕日中午十二時半重播無綫特約節目「星辰時間新境界」，以鼓勵學生們對新科技之探討研究。

圖為星辰表經理神谷明，星辰石英表中心經理吉與獲獎者攝。

威靈頓英文中學舉行本年度校運會頒獎禮。圖為東華三院第一副主席張威臣夫人頒發團體冠軍獎予同學，右為校長楊棣偉。

威靈頓英中學行全校運動大會
張威臣伉儷主禮

【本報訊】威靈頓英文中學一年一度之全校運動大會，於昨(二十三)日假加路連山南華體育會球場舉行決賽，參加單位計有卑利街正校隊，必列者士街中區分校隊，水街分校隊，高街分校隊，名園西街北角分校隊及九龍分校隊等隊伍。上午八時半，該校員生萬餘人已抵達南華會場，九時競賽開始，各單位獲得決賽權之男女健兒，在啦啦隊吶喊助威聲中，悉力以赴，突破上屆大會紀錄，競賽過程至為激烈，成績計有男子六項，女子九項，成績相當美滿。下午三時，舉行閉幕儀式。典禮開始，全體運動員繞場一週，隊伍包括學校銀樂隊，童軍海童軍第十八旅，童軍第四旅，女童軍第十二旅及四十六旅，三，深資女童軍香港區第三隊，青少年紅十字會第四十四A、四十四B及十一分團，交通安全隊香港第四十二隊，九龍第三十八隊，救傷隊及該校所屬各單位之運動員共千餘人，服裝整齊，步伐劃一，皆精神奮發，氣宇軒昂，操過司令台前接受檢閱，並向司令台之主禮人及嘉賓致敬，場面異常壯觀。繞場儀式完畢，全體隊伍分列式排列，由校長楊棣偉致詞，語多勗勉，繼請香港東華三院第一副主席張威臣致詞，張夫人頒發獎品，儀式隆重，頒獎後，奏樂，禮成，大會宣佈結束。

肉類魚類蝦蔬菜 今晨市場價格

上肉	七元八角
牛肉	十元四角
雞	七元二角至八元四角
鴨	六元
挹斑	十三元至十六元半
紅衫	四元六角至五元二角
大魚	六元八角
鯪魚	六元五角至七元二角
蕃茄	一元四角至二元四角
白菜	六角至八角
蘿蔔	六角
生菜	一元至一元六角
黃芽白	六角至八角

(價格以每斤計算)

依時製衣廠慶祝十週年酒會，董事長胡耀坤切生日餅，旁為董事陳利柏、唐周若芬、楊元龍。

依時製衣廠 創業十週年紀念

本港依時製衣廠，假美麗華酒店舉行酒會，慶祝其十週年創業紀念，成為工業界一大盛事。

依時製衣廠是一家以製造牛仔裝及各種時款成衣馳名全球的朝氣蓬勃的現代化工廠，十年於茲，這一間投資僅數萬元小型工廠，由創辦人已故董事長唐守平，及現任董事長胡耀坤和董事總經理陳利柏通力合作銳意發展，今已成為擁有十多萬平方呎自置廠房，和一幢七萬餘平方呎廿三層商業大廈，僱用員工超過二千人之最現代化時裝設計生產合一的公眾公司，在香港製衣工業中，更有異軍突起與舉足輕重的地位，該廠的商標，在堅定地恪遵「依時交貨」「時款第一」與「高質化」的經營原則之下，多年來經已暢行全球各地，生產總值亦已達到每年一億元的水平。

今年十二月廿三日該廠十週年紀念，全體董事胡耀坤、陳利柏、唐周若芬、楊元龍及周鵬，特別舉辦一連串慶祝秩序，主要者包括㈠出版印刷精美圖文並茂紀念特刊「依時的十年」。㈡設盛大慶祝酒會，招待兩千位嘉賓。㈢集多姿多彩遊藝大會「依時之夜」，作為共同歡樂，㈣對六十八位「十年如一日」的勤奮員工，贈送足金金牌，藉資鼓勵。

在昨日下午的慶祝酒會，全體董事高級基幹人員殷勤欵待嘉賓，到賀者包括政府首長、社會賢達，同業先進，貿易客戶及各界友好兩千多名。

李司祺為泰林抽獎

【本報訊】電視紅星李司棋小姐昨日(廿三日)中午出現九龍彌敦道泰林無綫電行旺角分行，為該行主持幸運抽獎，大批市民為一睹李司棋小姐的風采，不約而同聚集於門前，其熱鬧情況盛極一時。

李司棋小姐共替十八位顧客帶來幸運，頭獎獎品為根德廿六吋無綫遙控彩色電視機，二獎為NEC二十吋半無綫遙控彩色電視機，三獎為威極牌豪華雙門雪櫃，其他獎品包括高級音響組合和名廠錄音收音機。

圖為李司棋小姐主持泰林幸運抽獎。左起：泰林營業經理余增強、營業經理周冠雄、李司棋小姐、泰林總經理林作為、副經理林階。

豐澤電器門市部 選擇禮物好去處

【本報訊】全港規模最大，貨色最齊備的電器超級市場豐澤有限公司電器門市部，已成為市民購買聖誕及年節禮物中心，連日豐澤港九各門市部顧客如鯽，異常熱鬧。

豐澤各電器門市部全部大小電器明碼實價，現金分期陳列清楚，除自行代理之各國名廠電器兼有其他牌子以供選擇，各種貨色應有盡有，一應俱全，實是選購電器的最理想去處。豐澤最近推出聖誕年節禮品介紹，由數十元起到數千元，品種甚多，豐儉由人，送禮自用都非常理想。

豐澤有限公司最近配合出版八大彩頁電器指南，特重新佈置各大門市部，向消費者提供翔盡資料，方便選購，極受歡迎。

豐澤電器門市部均明碼實價，陳設整齊，貨色一應俱全。

玫瑰書院天才表演

玫瑰書院昨假堅道明愛中心禮堂舉行慶祝聖誕遊藝大會，分上、下午兩場舉行，到場嘉賓及該校員生一千五百餘人，場面熱鬧，該校學生天才表演節目達二十餘項，隨後由聖道天主教總堂劉榮耀神父及譚瑪時修女主持頒獎。

圖為玫瑰書院聖誕遊藝會劉榮耀神父頒獎時。

工商讀者 購買力高 分類廣告

分類廣告 效力大 收費廉 銷數廣

日晚報聯刊 特別分類廣告
每段二吋二格或四吋一格
每天日晚報
合共收費三十五元
連刊七天
上期收費 不折不扣
此種廣告祇以普通廣告為限
啟事及醫類除外。

美雅燈飾公司
參觀選購 歡迎蒞臨 美術設計 展覽場地 能組合節 六角形萬 名廠燈飾
陳列室
灣仔軒尼詩道210—212號
電話：⑤733918

亞比林哥 無綫電學校
無綫電及電視全科日夜基本班 小六至中二程度
無綫電及電視全科日夜深資班 中三或以上程度
船舶電台電訊科學校保送考取執照
無綫電工程函授科
學費十五元包括器材書籍
校址：九龍深水埗保安道20至26號 自置校舍設備規模龐大歡迎到校參觀索章請電：K862483・K789115 K864989・即免費寄上

"去邊度搵"？
最旺地點高尚住宅
每尺只售 $220—
大道西234號(東邊街口)
好時大廈 999年
只剩十餘伙先到先得
：協成行有限公司
話：(五)234523・250834

浸會學院校外進修部主辦
六週證書課程
一九七七年一月六日開課
電腦入門 | 商業英語
電腦打孔 | 商業統計
初級會計 | 管理原理
新數簡介 | 新聞寫作
人類學 | 書法
☆權威英語捷學
☆人事管理概論
報名詢問處：電話K376245
九龍窩打老道224號T208室

無線展開反挖角行動
挽回黃杏秀提早與汪明荃續約

明年一月間在新德里舉行，據悉：邵氏已決定派團前往參加，團員名[illegible]

這是謝賢家裡的新裝備，以前沒有的。我便依照吩咐留下姓名電話，但是不見「聯絡」，想是謝賢心裏太煩，明知我一定會問長問短，還是以不聯絡為妙了。

明年一月間在新德里舉行，據悉：邵氏已決定派團前往參加，團員名單計有：施思、邵音音、陳思佳等。雖然團員名單已有定出，唯派往參展的電影則仍在考慮中，由於邵氏乃初次參加「印展」，故希望能在展會中一鳴驚人。

無線展開反挖角行動
挽回黃杏秀提早與汪明荃續約

在三名隨團參展的演員，施思算爲近期邵氏頗爲緊忙的一員，她自從與邵氏續約後，片源較前大爲增加，較早時施思準備於聖誕期間返台，與家人共度佳節的計劃，因片務羈身，無法成行。

施思說：雖然不能回台灣度聖誕，但不管怎樣也決定農曆新年返台，由於她已多年未有返回老家歡度新歲，目前施思與邵氏尚餘兩年的合約，她說：俟合約期滿後，將不再跟邵氏續約，由於她希望能斥資拍戲，了卻她多年來的心願。

△黃杏秀日前向無綫電視要求提前解約，由於不滿現時公司對其不重視的態度，但經過梁淑怡的極力挽留，黃杏秀已改變其原來的主意，打消解約念頭。據悉：無綫開給黃杏秀的諾言是將於明年開始，儘量派出新節目給黃杏秀擔任。據梁淑怡解釋謂：由於早時黃杏秀曾準備赴美旅遊，因而原定的大部份節目，已由其他演員瓜代，必須待明年節目新計劃開始時，才能派給黃杏秀的工作。

△無綫基於近期多位女藝員如李司棋、呂有慧、盧宛茵等紛紛跳槽他往，使該台的戲劇組陣容產生一陣混亂。

無綫鑑於此因，對旗下稍具份量的藝員，已加緊留意彼等的動態，由於近期消息頻傳該台的當家花旦汪明荃，可能會繼前數位女藝員於約滿後離開，無綫爲了安全起見，不管該等消息是否實屬，已透過種種力量的協助，於數日前跟汪明荃秘密續約兩年。

貝納蒂彼德絲會偷觀衆的心

圖爲貝納蒂彼德絲和馬提菲文、薛施沙看見觀衆對「默片」反應奇佳，色然以喜。

諧劇大師梅爾布祿士曾在「神槍小子」、「新科學怪人」中，捧起能歌擅舞的瑪德蓮姍。最近，他在自導自編自演的「默片」中，又捧金髮豐滿的貝納蒂彼德絲。他斷然的說：「她將成爲大明星，因爲她會偷掉你的心。」

在紐約布洛克林生的貝納蒂五歲即已開始表演，從她演滑稽的歌舞劇，「海中的娘兒」開始，便使觀衆對她高掛白旗。

貝納蒂是天生的歌唱家和舞蹈家，有着洋娃娃的面，和動人的低啞聲音，她從百老滙冒出頭，而成爲受人重視的演員。她在舞台得到的經驗和技藝，當她開始拍電影時，便獲得極高的報酬。

「我在『默片』中，實際是演個歌舞的角色，」貝納蒂說：「我唱，但你們聽不見我的歌聲，因爲，這是部默片。但你們可以見到我在唱歌和跳舞，我演個叫豬瑪的女人，是很卑賤的，人家出錢叫我和梅爾布祿士睡覺，破壞他東山復出拍片的計劃，但當然，我結果愛上他，洗心革面成了好人。」

何以，貝納蒂拍第一部片，要選擇一個過去的拍攝方式，她應該知道，拍默片是開倒車的事。但貝納蒂認爲並非開倒車，實際上是在創作一個新的形式。「觀衆很清楚，故事的時代，是在一九七六年，因此，可以說我們並不曾重複任何已經做過的事，在一定的程度上，我們跟隨過往的一些拍默片風格，但我們也必須將甞化新，我們在誇張，但不太多。」

陳萍余莎莉經常結片緣

爲了江可愛的事，陳萍無端端給惹來了大堆麻煩，使她哭笑不得。

在首次遇上該探目，初時有人寫探員，後來他對陳萍及梁嘉倫說：「我明明是高級探目，爲何把我寫成探員？」——那天，陳萍因見對方來勢洶洶，又沒出示任何証件便說要拉她上車，她認定對方九成是流氓，拉了個梁嘉倫出來應付，自己和余莎莉匆匆趕進影城。那天李翰祥正在開拍「乾隆皇帝」。

陳萍一見到契爺，便急不及待地把剛才的驚險事情說出來。那個人我想是流氓，他好兇啊。你不信問問莎莉看？

但余莎莉立刻說：「我沒看見啊，我當時根本不知道。」

陳萍和余莎莉，特別有緣份。陳萍曾幾次說過不要和余莎莉一起演戲，但李翰祥、孫仲等都愛把她們安排在一起合作，既然如此，陳萍也似乎從沒提出反對過。她這人，很多時都是喜歡用嘴巴講講而已，其實並不是個愛計較的人。

在「風花雪月」中，有陳萍，也有余莎莉，陳萍飾演一個墮落風塵的可憐女子；余莎莉呢？看海報上她裸着身子伏在岳華懷中，就够使人想入非非了。「風花雪月」，還有邵音音、胡錦、王萊、康凱等等，是李翰祥近期相當喜歡的一部作品。

星河晚眺　明明

伊達與黃夏蕙爲興趣上銀幕

在高寶樹的新作「下流社會」中，有兩位很特別的演員，一個是名女人黃夏蕙，另一個是名作家依達，他們都是爲了興趣，而客串演出。

關心社會新聞的，大概對黃夏蕙這名字不會陌生，她在社交場合上非常活躍，又喜歡與娛樂界交朋友，偶然爲了慈善性質的表演，她能粉墨登場，唱唱一場反串生角的戲，唱做都有相當造詣，是名女人中很會「做戲」的。

她久已有意於在銀幕上露臉，惟多年來都沒有機會，幾月前她知道高寶樹在拍「下流社會」，因爲彼此是很要好的朋友，就自動請纓參加演出，在片中飾演一個要角。

這是黃夏蕙初登銀幕之作，她是很認眞從事的，臨場先化好了妝，到出場時也用心演戲，所以雖然是「新人」，也演得入戲傳神。

依達的小說已有很多部改編爲電影，他也不時參加演出，但演床上戲則較少，這次客串在「下流社會」裡，幾場與胡錦在床上調情與做愛的戲，演得十分火爆。

他對「騷娘子」胡錦的媚態撩人，與做愛時的大膽勁道，也不禁有點畏怯，但爲了要表達劇情需要，祇好「頂硬上」演去，因此在螢面上看來，是相當精彩的。

圖爲胡錦、依達與神童金廷勳在「下流社會」中合作。

藝霞臨別獻藝
今推出歷史古裝劇

圖爲藝霞歌舞劇團戲寶「楊宗保與穆桂英」劇照。

藝霞歌舞劇團在本港演出以來，由於節目多采多姿一氣呵成，絕無冷場，博得老幼觀衆熱烈歡迎，目前正在第七週途徑中邁進。惟新加坡連日頻頻電催，再三力邀該團前往公演關係，藝霞歌舞團今在港島利舞台作臨別獻藝，演期無多，幸勿錯過。

藝霞歌舞劇團爲酬謝本港觀衆起見，由今（廿四）日起，隆重推出戲寶之歷史古裝歌舞劇「楊宗保與穆桂英」，場面豪華壯觀，服裝道具堂皇華麗，演足半小時，足使觀衆耳目一新，該劇曾在台灣連演數月，賣座力驚人。

「楊宗保與穆桂英」歌舞劇，取材自家喻戶曉歷史小說，由楊宗保秘密離家赴邊關助父楊六郎抗番邦開始，迄至楊宗保、穆桂英破番兵，共結佳偶爲止，經過曲折離奇，由小咪飾楊宗保，小卿飾穆桂英，瑞蘭飾九天玄女，鳳女飾楊六郎，曉珠飾佘太君，明珠飾八賢王，洪緞飾桂英乳母，林鳳媛、陳鳳蘭等數十人扮飾士兵，陣容鼎盛。

影視傳真
陳德華

過埋平安夜，我一於捧紅你！

傳因有劉家昌介入 謝賢甄珍亮紅燈
銀色手記　夏雪

這一陣關於謝賢甄珍劉家昌三者之間，謠傳更盛，甚至有說甄珍向劉家昌剖白心聲：「我不能沒有你！」

現在甄珍留在台灣，謝賢獨居玫瑰新邨，凡是近日見到他的人，都說他整個變了，瘦了好多，他的「商標」笑聲，他的玩世不恭的神態，他的那份瀟洒，全消失得無影無踪，叫人懷疑他是謝賢嗎？

據說，謝賢曾托柯俊雄做說客，想說服劉家昌「唔好咁攪」，但沒有效果。其實柯俊雄自身難保，而且劉家昌根本表面上是謝賢不准甄珍拍劉家昌執導的「日落北京城」，甄珍認爲這是「干涉個人自由」，偏要拍；實際是他們夫婦間已出現感情「紅燈」，謝賢可能是怕甄珍拍完這部戲，他們的婚姻倒眞的是「日落」啦！

眞不明白劉家昌有這樣大的迷女人的魔力！

如今劉家昌在台灣沒有家，他的媽媽也去了美國，他自己亦辦好居留美國的綠咭，隨時可以「鬆人」，所以，他在台常以酒店爲家，又常與甄珍爲鄰：譬如甄珍住「統一」，他就住「華國」，或者是同一酒店，彼此樓上樓下，或者同樓而居，聽說他常送甄珍美麗的玫瑰花致意。

謝賢甄珍爲劉家昌爭持的焦點，

娛樂圈

李司棋加盟麗的第一部作品推出

年輕的愛往往是無憑無依的，像鏡中花，水中月一般，事如春夢了無痕，覺來無處追尋，祇留下一段難忘的回憶。

年輕編導張之珏本次編導的「愛情故事」之「水月痕」便是闡述一段如詩如畫如夢如幻的愛情，由李司棋、潘

一個回國省親的少女，無意中邂逅了一個英俊的年輕人，那人悄悄的闖入她的心中，又悄悄離去，沒有告別，沒有任何原因，但是，就在李司棋準備黯然返美之際，愛人再度出現，人還是那人，情景卻大異，一切不同於往昔，到底發生了些甚麼？

「水月痕」描寫一段淡然哀傷的愛情故事，絲絲入扣，意境深遠，令人回味無窮。

本月二十四日（星期五）晚間八時三十分播出的「水月痕」，特別獻給曾經愛過，傷心過以及正在熱戀中的年輕男女，請勿錯過。

依達初演床上戲

甫自印尼載譽而歸的依達，日昨出席參加寶樹出品「下流社會」在邵氏大廈試片，招待記者，演員李司棋、黃夏蕙均出席。據導演高寶樹向新聞界說及依達在電影裡，爲該片首次拍床上戲，惟看依達反應，卻時面呈泛紅色澤。圖爲在招待會中留影，左起爲依達、高寶樹、黃夏蕙、李司棋。（敬）

票房一部比一部好
黃杏秀是幸運之星
明星與我　依蓮

黃秀杏向電視公司請了假準備赴美探望哥哥及旅遊，但結果因事去不成，而由於請了假的關係，她無綫電視清晨報告節目已換了人，於是她近來變得很空閒。

前天見到阿秀，問起她近來有無接片約，她說是有過幾家公司謝她拍片，但第一因爲覺得劇本不大適合她演，其次片酬方面也不符理想，所以沒有接下來。她表示，年來影視兩忙，如今正如樂得清閒，休息一番，何況，她的父親日內將由菲律賓來港，跟她和媽媽、妹妹共叙天倫之樂，在此時間有一段清閒日子，眞是再好沒有了。

阿秀的父親是在菲律賓開餐館的，生意很大，今年已經幾次函電交馳叫黃杏秀到菲相晤，無奈阿秀一直忙碌異常，終不果行，現在藉此已請准的假期，在港一家團聚過了聖誕之後，她可能和父親到菲島過農曆新年云。

談起拍電影，阿秀表示最好一年拍一至二部，如果年拍一片就更理想，因爲家裏並不等她賺錢養家，她甚至連電視也不演亦不愛生活，祇是一個總得有自己的事業，而演戲和電影工作對她來說是有莫大的興趣，她覺得比打寫字樓工或其他婦女職業都有趣味得多。

黃杏秀兩年來主演了三部電影，每一部都擔正戲甄的頭牌主角，而且是一部比一部有更好成績，如「蘇小妹三難新郎」收近百萬，而第二部「撈家邪牌姑爺仔」則過百萬，現在橫跨聖誕新年期上映的「她的，爸的，媽媽的」雖然未到結算階段，但由於這是一部題材新，風格新，娛樂成份豐富的大喜劇，配合天時地利人和，過二百萬是誰也不會懷疑的了。是則，黃杏秀連主演三部片而一部比一部好成績，她眞可稱幸運之星了。

而更重要的，是在「她的，爸的，媽媽的」這部片中，看過試片和午夜場的，都一致認爲它是最能令阿秀發揮演技才華的片兒。

今日電視節目

佳藝電視台
- 2.00 教育電視
- 6.00 節目預報
- 6.05 卡通片
- 6.15 俏巴喇
- 6.25 佳視新聞及天氣報告 觀點與角度
- 6.55 廣東好漢
- 8.05 電影圈
- 8.45 即日新聞精華
- 8.50 射鵰英雄傳（重播）
- 9.35 警訊
- 10.20 赫殺迷
- 11.50 隋唐風雲

麗的中文台
- 2.15 「仙女下凡」卡通片
- 2.40 「滿法如山」
- 3.30 「幽默的革命」
- 4.00 下午茶「婦女節目」
- 4.30 新聞及節目簡報
- 4.35 一九七六年美國流行音樂選拔賽
- 6.00 演臣樂隊卡通片
- 6.25 六合彩
- 6.30 新聞簡報
- 6.40 天氣報告
- 6.45 廣廈千萬間
- 6.55 齊齊過聖誕
- 8.00 小江鶈
- 8.30 愛情故事
- 9.15 警訊
- 9.30 中國殺人王
- 10.00 新聞報導經濟行情
- 10.30 歌迷天地
- 11.30 「探夫妻」

無線翡翠台
- 2.45 「柔道龍虎榜」片集
- 3.40 新聞簡報
- 3.45 粵片「哪吒劈天救母」余麗珍、林家聲
- 5.25 「卡通片」
- 5.40 「森林小英雄」片集
- 6.10 七彩「猛入爲出」
- 6.30 新聞及天氣報導
- 6.55 廣廈千萬間
- 7.00 「翡翠劇場」狂潮
- 7.55 「啞謎問亞貴」
- 8.25 「千奇彼岸飲食世界」
- 8.55 「新聞滴要」
- 9.00 警訊
- 9.15 歡樂今宵
- 10.00 「保鑣」片集
- 12.00 最後新聞報導
- 12.10 「小鎮仁心」片集
- 1.10 國語片「添福添壽」李香君、蔣光超主演
- 2.40 英語片「黑天使」（明日節目）
- 12.00 「齊天大聖」卡通片集
- 12.30 「彩虹化身俠」片集
- 1.00 午間新聞

麗的英台西片精選
- 7.30 洛福探案
- 10.00 聖誕之夢

明珠台西片精選
- 9.15 環球歡樂聖誕
- 10.50 蠟炬成灰淚未乾

新款男·女皮衣
質料上乘　由$210元起　歡迎比較
北角分店：英皇道一三五號　灣仔分店：莊士敦道二十號　旺角分店：荔枝角道廿二號　九龍總店：尖沙咀東英大廈　台灣民生物產有限公司

中聯　冒假防提　5-627922　5-628973　3-632345　3-333532　1958年創業

皮衣根記　大南街90　K941563　洗染定造改修

商業

誠徵女伴　中年廠商無嗜好，徵單身失婚酒樓工30至36均合，照片寄長沙灣郵箱10652

徵求

荃灣樓賣
租：2000元；賣：20萬(75折)實15萬。面積：1,200呎。首期：7萬。樓供：8萬（月供1,261.60元）。裝修：華麗齊全，住宅、工場均合。請到沙咀道文華酒樓櫃面馬小姐面洽。

尖沙咀　重慶大廈新裝修千五呎一廳三房兩浴室合商住首期七萬餘　三面單邊向彌敦道　電K317397

租售

招生

調酒餐廳　留學美加專科導師教授出國留港一技傍身眞材實料注重實習有證書招早晚男女生彌敦道591號美寶大廈402國際酒吧訓練中心K307224酒中僑對面遠東銀行樓上輔導就業訓練培養人材

25元寫字樓　代收信件、代聽電話、代打英文書信（包括）電話K314311-4

分類廣告　效力大　收費廉　銷數廣
每段大字四個，小字三十四個每天二元（日晚報聯刊）每天每段共收四元，醫藥類每天三元，不折不扣，以四段爲限（日晚報聯刊，不在此限）。
凡涉及法律性廣告，請携同身份証來本報辦理刊登手續。

洽刊處
（一）中區辦事處利源東街八號地下　電話：二二五四九五二・二三三八
（二）灣仔分域街十八號本報廣告部　電話：二七三九七零七・二八零七八
（三）彌敦道壹零零號東英大厦式零壹室生記租務處
（四）旺角荔枝角道廿二號東興大廈生記租務處
（五）油蔴地上海街三壹九號
（六）九龍城周生生珠寶金行有限公司（太子道四三二號）
（七）青山道周生生珠寶金行有限公司（青山道三二六號）
（八）油蔴地周生生珠寶金行有限公司（彌敦道二二一號）
（九）旺角周生生珠寶金行有限公司（彌敦道七〇七號）
（十）深水埗周生生珠寶金行有限公司（大埔道四七號）
（十一）佐敦道周生生珠寶金行有限公司（佐敦道卅七號L）
（十二）紅磡周生生珠寶金行有限公司（蕪湖街九九號）
（十三）荃灣周生生珠寶金行有限公司（荃灣青山道一九五號C）
（十四）元朗周生生珠寶金行有限公司（元朗青山道八七號）
（十五）九龍彌敦道一〇〇號東英大廈台灣民生物產有限公司
（十六）北角英皇道一三五至一四一號民眾大廈台灣民生物產有限公司
（十七）柴灣新區第廿六座十七號中寧藥行

盡市民天職　捐香港公益　請捐公益金寄香港郵箱第八八八號

子女三兩，衣食充足，有適當教育，子女五六，唯有食粥，多子未必係多福。　香港家庭計劃指導會

破關
高華

四七：匆匆拿走五萬元

金伙道：「莫大哥需要去外地一行，暫時避開，我們不敢取出未動用的錢。」

依薇道：「可以，有五萬元未敢用，存在公司的夾萬，甚麼時候要？」

金伙道：「最好能夠現在就借給我。」

依薇道：「你不是說莫大哥有急用？」

金伙道「不錯，不過既然由我經手，當然由我担當，現在你祇憑我一面之詞，那麼你祇有信我，所以就當我借好了。」

依薇道：「沒有關係，莫大哥說過，你們都是新哥的好兄弟，我絕對相信你的。」

金伙拿走五萬元，依薇不知莫福如發生甚麼事，十分關心。

過兩天，依薇試打電話去找莫福如，接電話的人道：「有甚麼指教？我就是。」

依薇道：「你就是莫福如？不要開玩笑。」

對方道：「眞的，你是那一位？」

依薇道：「四公主夜總會打來的。」

對方道：「那麼你是依薇？爲甚麼這樣奇怪，既然找我，找到了，又懷疑我不是？」

依薇道：「莫大哥，你很好，沒有發生甚麼麻煩吧？」

莫福如道：「很好，完全沒有麻煩。」

依薇道：「那麼金伙二哥呢？」

莫福如道：「他已經和我們分手了，是不是他來找過你？」

依薇道：「是的，他來過，說你發生麻煩，使我掛念，所以打電話來問你。」

莫福如道：「他還有甚麼話說？」

依薇道：「沒有，他祇拿去五萬元。」

莫福如道：「豈有此理，這個人太荒謬，大妹，我來找你，詳細談一談。」

依薇道：「你現在就來？我等你。」

不久，莫福如與劉連均來到四公主夜總會，找到依薇道：「大妹，你被騙了，但我們無論如何也不相信金伙會來騙你的錢。」

依薇道：「你說金伙把我五萬元是行騙？他爲甚麼要騙我？爲甚麼還需要錢用？」

莫福如道：「這事說來話長，總之金伙這樣做就對不起兄弟，他簡直不是人。」（四七）

迎龍怪談
□杜良謀□

論政府及時增加差餉 係爲議員競選揾題目

關於差餉與物業稅問題，好多人都希望經過一輪反對之後，政府會公開表示「抗議有減」。通常如果有呢類有關錢銀之表示，亦係會在立法局會議中，由官方以「答覆詢問」形式出之。

但係，日前舉行之立法局會議，非但政府冇「酌情減收」之表示，甚至議員先生對於呢種問題之詢問，似乎亦唔係幾熱心，至多係問吓會唔會估錯，或者係問吓，師姑庵和尚寺之稅項可否減低的等等。

並不見得唔係好現象，好多人對此，或者感到有的失望，但係亦之唔得閒，因爲我地知道，連日以來，好多人都非常的人係在忙於籌辦反對之示威，有的人係在忙於整理反對簽名之結果，有的人則直頭準備以「反對大加差餉亂估物業稅」作爲主題曲，競選議員，眞可以話得，一個題目，活動多多。

如果在大家都爲此而起勁之時，政府當局忽然揭盅，話徇衆要求，差餉照大家主張之數字增加，或甚至根本唔增加，又甚至宣佈照現有之差餉減收百分之五十，試問上述各種準備或進行得鬨烘烘之活動，重有乜題目好做？甚至連競選議員之人，都要頭痛十分，又唔知揾過乜嘢題目好矣。

因此，本人認爲，官方對於呢個問題，儘量保守緘默，其實係對社會活動（尤其係社團活動）具有相當程度之鼓勵作用。尤其係在市政議員競選之秋，如果每到此時，都揾個題目俾佢地慷慨激昂陳辭，用力抨擊一輪，亦可以增進香港民主氣氛唔少，所以話，政府出呢題目唔再出聲，亦係幾有意義之事也。

或者有人話，呢種題目，雖然係對競選市局議員者幾有幫助，但係要起錢來，則係大家之損失，條數又點計法？本作者則以爲，市局議員之競選者，鬨出咁多爭取福利諾言，將來但地競選成功，一一實踐，亦一樣可以補番條數者也。

通天跑街
冰

散閒軍力派用場

在赤柱成交的一筆數目不菲的買賣，買方是個洋丘八，祇求貨色對辦合心水，價錢高低倒不在乎，這種爽脆顧客，最合跑街脾胃，是以我的服務做到加零一，臨走時，還獲打賞廿皮，當然我照收如儀，絕不告他一狀，君不見，機場早已標明「小眼隨意」，小眼與茶錢，有何分別嘛？

歸途中，我對一個洋丘八不過祇「甲必丹」之流有此豪華享受，不禁感慨萬千，同時產生一個奇想，當局近年在加稅增費方面，動足腦筋，做到無微不至，冇乜漏罅，可惜物極必「反」，譬如差餉一事，增加八成（官方宣佈數字），即博得一片反對聲，既然如此，何不腦筋動向別方，鐵路增源，庫房同樣可獲收益，銀紙一物，多多益善，正符政策，說到利用的對象，首先大可諗到此間的駐軍矣。

利用駐軍「生產」，好處多籮籮，一來可改變市民對駐軍的看法，免去「蛀米大蟲」的醜喻，大大改善軍民關係，二來當局耗用的軍費，變成一項「生產投資」，盈餘之數，充裕庫收，對社會經濟，大有裨益，三來把軍力用諸直接利於社會的工作，有助市面繁榮，市民生活豐裕，政府嗣後隨心所欲加稅增費，市民視作等閒，樂於照付。

說到丘八仁兄幹些甚麼工作最合何尺？在我的奇想中，不費思索，立即諗到不妨成立一個「英皇御准丘八護衛有限公司」。雖然現有私營護衛隊日益擴充組織，武力早已由揸枝棍仔改荷鳥槍，再升華配備加賓槍，然而匪膽與武器亦相應升級，而且護衛大佬黍屬打工身份，錫住條命，自是道理，一遇被他人之槍指住，還是舉起雙手爲宜。

「丘八護衛有限公司」則箒舍唔同矣，個個隊員都是精選黃毛碧眼兒，神高馬大，雄赳赳，威凜凜，再配上機關槍，迫擊砲，甚至直升機在高空監視（一切武器均有現成品，不費分文），如此人力物力，匪徒望風喪膽，焉敢在老虎頭上動土？

還有不妨在每個差館內，成立一個「神風丘八隊」，亦是由精壯洋兵擔任，一如電視節目的「神風特警隊」，協助警方進行滅匪行動，反正警方時鬧人力不足，空缺正多，由丘八充填，一兵可抵三警之力，定可斷言。

小說

大破販毒網
□孟茹□

晚上也能拍照片？

取出約七八張疊起的文件，說道：「在這裡，全部是電腦自動打字機打出來的資料。」

周文輝走過去，看見放在桌上的，電腦自動打字機所打出的資料，其中已有不少劃了紅色及橙黃色的綫，可能是麥赫狄查對資料時所劃上的。

麥赫狄說：「那是五名車主的姓名和地址，包括他們的駕駛執照、年齡、健康狀況、牙醫紀錄、兒女就讀的學校、護照號碼，還有其人四人的香港住址、家庭狀況、家庭成員、本人所受的教育，以前所有就讀學校的名稱、父母兄弟姊妹的姓名住址和職業，一一俱全。我們現在向須搜集的，是另外一人的其他資料。」

「你們怎能找到那麼多的資料？」周文輝有點奇怪，問道。

事實上周文輝也不明白，在香港他也有調查的經驗，要搜集那麼多的資料，並不容易，要花去頗多的人力，而且也無法可以在二十四小時內，搜集全部的資料。

麥赫狄終於找到關於那兩輛汽車以及牽涉在以前四五年內互換汽車的另三人的資料。他

「現在已全部電腦化了，」麥赫狄回答道：「首先我們要求新蘇格蘭場的門電腦中心搜集所有我們需要的資料，先由汽車開始，後來再找出其他牽涉在內，掉換汽車登記的人，再向駕駛執照登記中心搜集他們其他如住址等的資料，以及向移民局調查他們的入境日期和護照號碼，再依着這綫索向香港索取資料和向內政部索取他們申請居留所填寫的申請書的其他一切有關他們家庭成員的資料，不須十分鐘，總之，利用電腦搜集所有這些資料的時間，祇由香港的資料，比較遲一點，因爲我們這裡和香港的時間，相差八小時。」

「關於這些人物，對你沒有關係，不必要記在心頭，須記着他們的姓名，將來你工作時，遇到任何提起他們的姓名，一方面你必須要提高警惕，而另一方面，你必須要提出報告，」史蒂文生插嘴道。

「對的，」麥赫狄也說道：「不過你須要留意，我們仍未能找出那數名神秘人物和那姓趙的人的關係，也許他們是互相維持聯絡的，但也許是隸屬另一集團，總之不能脫離這兩個假定，那一批人的腦於其中之一。」

「但是我們的工作人員，已經被他們發現，因此他們途採取閃避的行動。他們之中有三人我們找不到有關的綫索。」

「既然他們閃避，你們的工作人員怎能查得到那麼多的資料？」周文輝問道。

「不祇這些東西，我們並且拍攝了他們的照片，」麥赫狄回答道。「晚上怎能拍照片？」周文輝問道。（一〇一）

死亡堡喋血
山宗

虎太郎突發奇想，爲甚麼不能組織一隊人爲的神風隊呢？爲國犧牲，不要任何勳章，那是眞正的殉國行爲，祇要能使敵人付出更大的代價，這是歷來一種個人最英勇的戰鬥。

當虎太郎有了這個念頭之後，他强迫憲兵隊准他辭職，立刻動程趕回日本，那時戰情激烈，當時虎太郎已四十歲了，他要充份利用人生。

他認爲人人都能學懂駕駛飛機的，如果不怕死，護航的戰鬥先開始攻擊，他訓練了一批青年敢死隊，駕着一架飛機飛到上空去，選擇最大的敵艦作目標，對準它俯衝下去，引起一陣爆炸，與敵人同歸於盡。

虎太郎完全浸沉在回憶裡，眼睛閃着做人的光采，他好像又回到從前作戰的日子裡，占士邦在默默的注視着他，而他全無所覺地。跪在榻榻米的女侍又把酒掛滿。

「虎兄，後來怎樣，請說下去，」占士邦說。

虎太郎喝光了杯裡的酒，再說下去，那時神風敢死隊轟動了全國，所有的愛國青年都要效忠天皇，但神風飛行員訓練並不容易加入，那被視爲一種絕大光榮，况且那時飛機欠缺，他們祇能用一種大部分用木頭製成的小型飛機，機身內裝上一千磅炸藥，也可以說是它有引擎彈還貼切，它沒有引擎，他們被掛在戰鬥轟炸機腹底下，看準目標後釋放飛行，飛行員祇有一個操縱桿以控制方向。

虎太郎將頭抬起來「邦道樑，你可不能想像，每批出擊機羣起飛時，那種壯烈與難受，眞是震憾心靈，令人畢生難忘，那些年輕充滿熱血的青年身穿白衣衫，頭上紮着武士標誌的白巾，歡悅的朝飛機上跑去，彷彿奔去擁抱愛人般快樂，轟隆的機擊四起，載着他們飛機離地面，而他們迎着曙光或落日，向間諜報告的這方目標飛去，他們沒有一個人會飛回來，也從不被俘，他們光榮地消失在雲海中，或者可以說將血肉化爲灰燼。」虎太郎嘴角露出微笑，但眼角閃着淚光。「戰爭眞是殘酷的事。」

「你們如此做得到甚麼呢？當然，英國及美國艦隊眞給她嚇了，陣腳大亂，不過你們喪失了數以千計的優秀青年，值得嗎？」

「我們祇想戰勝，雖然逃不了慘敗的刼數，但他們已爲國家寫下了最輝煌的一頁，你可知道，難道不值得嗎！神風敢死隊在世上仍是聞名的，那次戰役，我們擊沉和擊傷航空母艦大約三百多艘。」（四〇）

絃外之音
□黃思騁

九婆想了一會，說道：「她能躲到那裡去呢？躲來躲去就是這麼點地方，你放心，我有二十一個契女，她們多數都和阿女有來往，我祇要放個消息出去，遲早會把她找到。」

「九婆，祇要能找到阿女，雲華一定會每個月都送錢來給你。」

「你十天之後來聽消息吧，我一定可以把她找到。」

「你又不能起身，怎麼去找她呢？」

「她就算搬得遠，也得和一些熟朋友通消息，我想我一定可以打聽出來的。」

「那末我過些日子到這裡來聽消息。」

九婆辦這件事相當認眞，一來她希望得到江雲華的救助，二來她對阿女頗有不滿，因爲她和趙秀峯的婚事是自己一手造成，現在她有了錢，非但不來孝敬，連上門來看看她這件事都免了。

她請隔壁的杜師奶到家裡來，要她代打電話給她的一大批契女，要她們注意阿女的下落，一有消息就通知她。

打好電話，杜師奶說：「據阿翠說，她前幾天在巴士上遇到阿女，好像和陳有祿在一起。阿翠問她住在那裡，她說住在北角，但是不肯把地址告訴別人，說是不久就要搬家。」

「祇要住在北角，阿卿、阿鳳、阿貞自會見到她。」

「北角地方不小，可不容易找呀。」

「我現在起不了床，要不然用不着三天的時間我就可以把她找到。」

「怎麼找呢？」

「這還不容易，祇要守在小菜場的進出口就行了。」

「這倒是個好辦法，可是誰去做呢？」

九婆想了一下，說道：「替我打電話給雲華，我自己來聽。」

杜師奶撥通了電話，把聽筒交到九婆的手上，九婆一聽到江雲華的聲音，就親切地叫道：「阿華，好久不見啦，你眞有心，還叫人送錢來給我用。你知道九婆快要進棺材了嗎？」

「不會的，你一定可以活到一百歲。」

「像我這樣，越長命越受罪，不如早點死的好。」

「別這樣說，九婆，我幾時找個名醫來給你看看。」

「醫生也看過不少啦，騙光了我的錢，病還是在我的身上。」

「可以試一試針灸。」

「唉，還有誰來關心我，當初常來我家的人現在都不來了。」（四九九）

風雷引
□東方玉□

四、暗潮洶湧

就當他剛剛跨入樹林之際，陡聽一聲淒厲的慘號，傳了過來！

這慘號之聲，正是人類受到最大傷害，臨死時發出來的，而且根據聲音的來處判斷，正是那人掠去的方向！

范子雲聽得不禁一呆，那人遭人殺害了，難道會是昨夜留書的人，因爲自己沒有殺他，才出手把那人殺死了？

這又是爲甚麼呢？那人有甚麼非死不可的大罪呢？

范子雲覺得這留書之人，定非善類，不然，決不會如此視人命如草芥！

他不再猶豫，循着小徑，彎彎曲曲的行去，入林漸深，日色也愈暗，枝葉交叉，幾乎透不進一點天光！

小徑盡頭，果然矗立着一間黑黝黝的木屋，祇有一扇木門，也是黑的，深掩未開，靜悄悄不聞一點人聲。

范子雲略一瞻顧，舉步走到門前，正待舉手叩門！祇聽木屋傳出一個怪異的聲音說道：「既然到了門口，推門進來就是了。」

這說話的聲音，確實有些怪異，聽不出他是年老？還是年輕？總之，聽來使人不大舒服。

范子雲也不去管他是甚麼人？反正自己既是找他來的，見了面不就知道了麼？這就依言推門而入。木屋裡面，當然更幽暗，幾乎伸手不見五指，就在范子雲跨進木屋，祇聽身後「砰」然一聲，木門無風自闔！

范子雲初入江湖，從沒遇上過這等離奇怪誕之事，心頭不覺有些緊張，腳下一停，雙手暗蓄勢，雙目一閉再睜，運足目力瞧去，這隘仄的木屋之中，依然黑黝黝的一無所覩！

就在此時，祇聽那怪異聲音緩緩的道：「你是我約你來的，你祇管放心，屋中雖黑，決不會有不利於你的事情發生。」

范子雲從他說話的方向推測，這人應該就在自己對面，但自己竟然會看不到他，一面問道：「朋友究竟是何人，約我來此，有何見教？」

怪異聲音微笑道：「你不用問我是誰？我不是也沒有問你是誰麼？」

范子雲道：「那你有甚麼事？」

怪異聲音道：「你身邊不是有一枚銀質的古錢麼？把它取出來。」

范子雲心中暗想：「是啊，自己臨行之時，夏伯伯曾交給自己一枚銀質的古錢，要自己帶在身邊，不可遺失，夏伯伯當時沒有多說，自己也不知道它有何用處？這人如何會知道的呢？」心中想着，一面說說：「不錯，我身上有一枚，朋友就是爲了這枚銀質古錢，才設計把我引來的吧？」

那怪異聲音笑了，笑聲有些嘶啞，接着說道：「你錯了，我叫你取出銀質古錢來，祇是爲了驗看而已。」（一八三）

菩薩風雲
諸葛青雲著 余丹青插圖

三四七

拔鬼后尤寶，當先飛馳而去。

玄靈婆道：「大俠與高僧諸多偏勞，老婆子在鏢局敬待後命。」

她雖起步落遲，左手還挾着裘碧雲，但身法之快，實是驚人，霎眼已追上大漠神嫗，兩個起落，已消失蹤影。

少林僧俗兩代弟子看在眼中，甚是驚異，剩下來的事，當眞祇有他們偏勞了。

人死不記仇，生前爲惡，一死百了，他們挖了一大坑，把匪徒屍體，就地草草掩埋了事。

少林死傷弟子，能夠走的自己走，不能走的，由沒受傷的人携帶着，狼狽的相繼下山。

鮫極峯頂恢復了原有的寧靜。

陰謀已被揭穿，約鬥自然隨着宣告終止。神筆秀士南宮捷帶狄華康，已經成了少林寺的座上貴賓。

前後不到十天，狄華康二次重來少林，不勝感慨萬端！

頭一次，他是以南海門下弟子的身份，求見少林掌門被人一問、再問，方見到廣悟大師，那還是看着他師父的面子，才被接見的，禮雖未缺，但是對於他的話，卻不如何重視，去

到下，無論僧俗，對於他，莫不敬重異常。

這倒不是少林寺的和尚勢利，也不僅由於他的武功高，像貌俊，言語溫和風度瀟灑，主要的原因，是他挽救了少林寺一次刼難，保全了少林寺的一部精英與盛譽。

狄華康與神筆秀士被安置在精舍中，招待十分周到。

廣悟大師匆匆召集十堂首座，交代了幾件事，即去休息了。

他傷勢極重，雖已服下紫金丹，仍須行功相輔，才能好得快。

午後，羅漢堂首座廣涵大師到精舍相訪，告知會議須在午夜舉行，儘這半日時間，約同南宮捷與狄華康在寺中到處遊覽一番，以排遣寂寞。

南宮捷笑道：

「貴寺早已是我的家，不知來過多少次了，一草一木我都瞭如指掌，有甚麼好看的，倒是這孩子還是初來，有好多地方還沒見識過，你帶着他隨便走走也好，讓我清淨清淨，把前後事全盤的想一想，晚上好有話說。」

廣涵大師轉注狄華康道：

「少俠請吧。」

南宮捷從旁鼓勵道：

「這是個難得的機會，最少莊嚴廟貌，以及羅漢堂的佈置，值得見識，去吧！」

越家故事
□南宮搏

有耐心

越兵在嶺極佈防，但是，佔領了令山關地區的漢兵，却不再推進，伏波將軍馬援似乎是很有耐心的將軍，他在令山屯兵，繼續開闢道路，又加寬自明江到令山的路，還有，他又在幾條溪流上造落橋樑。

在令山關被圍逃散，以及被俘而逃出的越兵，陸續到達瀝水，有百數十人，黎里的族弟黎月亮，被漢兵俘虜後，假裝是一名小卒，參加築路的苦工，最後，他領了二十多人機智地翻山越嶺而逃歸，他還偷到了兩面漢軍的小隊旗，在逃回來的路上，又聯絡了十多名山地人，並且，使山地人參加，另外一些山地人組織成隊伍，作通訊之用。

范全擢用黎月亮爲郎將，將瀝南一支黎民子弟兵撥歸他統領，又將黎月亮的故事向龍編報告。

他們嚴密地防守着，每天都派人出去哨探漢兵的動靜，范全也吃過漢兵迂迴戰的虧，因此，他在兩翼的佈置很周密，五里一個烽火台，瀝南地區的婦女和老人都被他發動了，協助着管烽火台，因此，烽火台雖然多，他派出去的人卻很少，再者，他們是守在河邊，瀝水相當寬，要强渡並不容易，何況，范全在水上也設

這樣的對峙，很快過了半個月。

范全接獲報告：漢兵已集中兵力，將正面進攻瀝水，報告中說，漢兵集中的竹木有萬株以上，顯然是要强渡瀝水的，同時，綜合各方面的報告，馬援的第一綫兵力就有萬人以上。

越兵也已有了充份的準備，他們從各路運來的桐油就有三十多萬斤，范全是要着用火攻來抵擋的，此外，他把第一級的弓箭手二百人，組成特種流動隊伍，隨時應援。

黎月亮經過半個月的休息，又有雄心了，他自請以本部兵渡河過去，偷襲漢兵，放火燒他們的竹木。他計劃走山區小路，和原先佈置好的人聯合行動。

武王山不十分讚同冒險，但范全以爲探探虛實是對的，於是，在山雨欲來的時候，黎月亮領了四百人，分作四隊而渡河，他們都帶了油蠟，準備作放火之用。

此時，漢兵的前綫隊伍已推進到距瀝水三十里處，原來，這是越兵支援令山關的營地所在，越兵後撤時，雖然把一切設置破壞了，但是，漢兵又修了寨柵。

黎月亮是繞過這一支漢兵的基地的，他們很快發現，漢兵的主力集中在距瀝河六十里之處，有許多軍，而且，漢兵依然在開闢道路

本報台灣總經理處

地址：紹興南路二十二號三樓

電話：三四一七八一二 三四一八〇〇七

本報啓事

本報當天空運抵台，歡迎台灣讀者訂閱

本報台灣全省各地設有分銷處，請讀者就近向下列各地分銷處訂閱：

高雄 長明街二四號
台南 南門路五九
台南 永福路一五二巷五〇號
左營 大路八五號
新竹 牛埔路九號
桃園 大園村廟前街二二號
鳳山 中正路二三號之一
台中 三民路二段一二二號
嘉義 吳鳳南路一七巷一三號
淡水 中山路三號
基隆 義一路二六號
基隆 安一路二七八巷一四八號
基隆 南榮路一三三之四號
[illegible]
士林 大北路七八號
北投 中央北路一段一二之一號
金門 金沙官嶼村七六號
花蓮 仁愛路一〇號
苗栗 中山路三三一號
屏東 自由路三一七號
彰化 長壽街四一號
板橋 自强新村九四之一號
斗六 太平街一〇二號
岡山 勵志路一三三號
中壢 中豐路七九巷一號
台東 福建路二八三號
[illegible]

責精不責多
香港家庭計劃指導會
THE FAMILY PLANNING ASSOCIATION OF HONG KONG

港九影院聯合廣告

皇后·星都·麗聲·黃金
今天五場獻映 四院今明兩晚加午夜場
半斤八兩
許冠文 自導自演 許冠傑 自演自唱
笑！
皇后廿六廿七晨早十點半：生死戀

總統·盛頓·華方·國東
今映六場 改片時長 十二點半 兩點半 五點半 七點半 九點半
今明一後三連晚加午夜場
蘇菲亞羅蘭 畢蘭加士打 李察夏里士 阿娃嘉娜
THE CASSANDRA CROSSING
二千萬元金巨製！

倫敦·金明·新華
今天獻映 許氏狂笑喜劇 半斤八兩 粵語對白 笑料成羅
許冠文 許冠傑 主演
狂滿五場 聖誕佳節 最響行最佳片 蠱惑狗

新華·新都
狂滿請早 聖誕佳節老少咸宜大劇 蠱惑狗 笑料豐富！
狂滿請早 大胆性問題片 黃華麒導演 她的爸爸的媽媽的 不宜兒童觀看
新華午夜場：她的爸爸的媽媽的

豪華·大華·華聲
場場爆滿請速定座
小鬼頭 賊阿爸 笑料多 新段橋
惡霸天下·黑黨世界

福星·油麻地
今天放映 她的爸爸的媽媽的
第二週映 半斤八兩 許冠文 許冠傑 主演

海運·百樂 H702412 K678091
百樂五場 海運六場
默片 新七六年最新攝製！
老少咸宜闔府統請由頭笑到尾！

紐約·凱聲 3-816656 5-768721
今天五場請早
廿三世紀大逃亡

京都·新聲
佳節佳片 半斤八兩
嘉禾出品 許氏兄弟一年一度巨獻

翡翠·李活·荷里活·亞洲
佳片迎接聖誕 張徹導演 風花雪月

娛樂·寶聲·英京
佳片迎接聖誕 張徹導演 風花雪月

文華·明珠
今天五場盛大 VICTORY AT ENTEBBE
風花雪月

新舞台·國都·聯邦
兩院今天仍映 七彩大胆性問題電影 她的爸爸的媽媽的
港台紅星會串

京華·快樂·金冠
狂滿第二週 半斤八兩 許冠文·許冠傑

全門
今明天天 半斤八兩 兒童不宜

下週三六場夜馬前瞻

凱旋騰達沙地專材 七好近況大有轉機

張基論馬

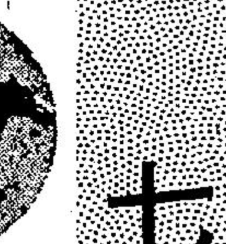

下周夜賽由第四及第七班馬担綱，仍分六場。此兩班馬均在季初有過沙地賽程，沙地性能，尚不致全無根據，但由於編排得相當緊湊，勢均力敵的場合佔多，選馬不宜偏重。茲將近課所得，一談各組初步意見：

第四班　一〇三〇公尺（第一組）

比賽正選馬八駒，近況多見好，同程賽績較佳的則爲野火、七好及安弟弟。此三駒比較，七好進度最符理想，底質佔先，可期有大成。野火近賽起步例慢，但馬少場合，可免受擠之虞，今番機會，在安弟弟之上。

金元寶夠快，但負磅已佔不到便宜，成就止於三甲。包大人及保健客輪前窺。反而後備名驊，近勇且擅沙地，補出則未可忘。

第四班　一〇三〇公尺（第二組）

亞洲皇子及騰達兩匹新進分子，擅於沙地角逐，正路看法，頭馬在其中。從近課進度言，騰達備戰得較認真，狀態已達頂點，亞洲皇子操足，但欠琢磨功夫，今賽機會，可能略遜前駒。

捷躍亦此程快馬，但沙地性能未算合適。反而好意近態頗勇，闖入冷脚不爲奇。

第四班　一五七五公尺（第一組）

頗具均勢，定有劇爭。沙地性能特佳有凱旋，祥輝及好消息，從近況言，凱旋最符理想，今番仍佔輕磅之利，優先考慮爲宜。

鴻勝、兩心知及梟雄等新進分子，近態均見進步，隨時有突圍之力。尤以鴻勝離隊初賽沙地，但看爛地性能之佳，沙地定可適應，值得加意留神。後備新寶近況不弱，苟用強鞭，亦不可忘。

第四班　一五七五公尺（第二組）

平均實力較上組弱，正選馬中，以丁財兩旺、常順及占士之沙地性能較佳。前兩駒是白禮棣坐騎，屆時選策的一匹，不妨看高一線。占士降班，形勢便覺有利，是白禮棣坐騎心腹之患。後備馬高得及得運馬，沙地性能均好。前者進步，後駒審銳而臨，各有可取之處，其動態值得留神。

第七班　一〇三〇公尺

沈廐取先得利，將成此賽重心馬。此駒轉廐後，演出次比次好，上賽短途，表現已及盛時水準了。今賽沙地正合，坐位望贏，應可做到。

下週三夜馬初步配搭及配磅

第四班　一〇三〇公尺（第一組）

馬名	磅	騎師	馬房
新比利	一三七	白禮棣	吳
安弟弟	一三一	羅國洲	蘇
野火	一二九	畢奇	摩
金元寶	一二五	葉英健	朱
七好	一二四	魏德禮	布
包大人	一二二	李漢明	譚
保健	一二〇	馬彼得	賓
猛龍	一一八	麥子文	陳
（後備）			
名驊	一一三	盧約翰	張
土皇帝	一一七	伊丹尼	賓
拔都雄風	一二六	郭富	朱
衝鋒	一二一	告東尼	賓

第四班　一〇三〇公尺（第二組）

馬名	磅	騎師	馬房
騰達	一三三	告東尼	陳
捷躍	一三〇	魏德禮	布
捷達	一三〇	歐陽紹文	賓
亞洲皇子	一二六	畢奇	摩
月球石	一二六	伊丹尼	賓
福星	一一三	羅國洲	張
好意	一二〇	吉能	吳
龍騮	一一六	郭富	朱
（後備）			
金麒麟	一二一	馬彼得	賓
豪俠	一一九	呂健威	蘇
鐵滿谷	一二九	白禮棣	吳

第四班　一五七五公尺（第一組）

馬名	磅	騎師	馬房
眞好運	一三四	嘉華達	歐
祥輝	一三一	浩德	布
幸運心蜜	一二九	葛雅仲	殿
好消息	一二五	盧約翰	張
鴻勝	一二五	潘納	沈
兩心知	一二五	告東尼	賓
梟雄	一二四	繆沙	鄭
森棕	一二〇	馬彼得	譚
凱旋	一一八	葉英健	朱
捷馳	一一六	呂健威	蘇
（後備）			
新寶	一二六	摩亞	摩
威震四方	一二三	詹亞健	沈
廿一點	一二八	梁偉德	張
上味	一二三	鄧添	賓

第四班　一五七五公尺（第二組）

馬名	磅	騎師	馬房
吉利客	一二七	伊丹尼	賓
占士	一三五	謝恩燮	米
龍飛	一三三	馬彼得	賓
飛力	一三三	盧約翰	張
丁財兩旺	一三一	白禮棣	吳
金牡丹	一二八	魏德禮	朱
奇蹟	一二八	畢奇	摩
快樂武士	一二七	繆沙	蘇
雌威	一二六	甘保頓	高
常順	一二三	白禮棣	高
女英雄	一二〇	伊丹尼	賓
（後備）			
高得	一二一	鮑榮光	布
得運馬	一二七	夏達	沈
駿馬	一三〇	羅國洲	張
勳得	一二六	呂健威	蘇
高超	一三一	盧約翰	張

第七班　一〇三〇公尺

馬名	磅	騎師	馬房
玉釵香	一三八	魏德禮	布
先得利	一三一	潘納	沈
超人	一三〇	譚文就	歐
可可	一二八	何鑑泰	陳
金獎	一二七	馬彼得	賓
虎眼石	一二七	謝恩燮	米
超速	一二三	白禮棣	吳
麗鞍	一二〇	繆沙	米
（後備）			
好味	一三四	詹亞健	陳
和爲貴	一二八	夏達	沈
第三世界	一一九	李漢明	吳

第七班　一四〇〇公尺

馬名	磅	騎師	馬房
山茶花	一三八	周松強	吳
鐵器時代	一三六	伊丹尼	賓
易贏	一三五	畢奇	摩
幸相逢	一三二	告東尼	歐
榮辰	一二八	繆沙	蘇
藏寶	一二七	魏德禮	布
領航燈	一二六	馬彼得	譚
珍味	一二六	詹亞健	陳
卡薩諾伐	一二四	謝啓瑩	殿
香密寶	一一八	盧約翰	米
（後備）			
比你勁	一三三	白禮棣	高
谷中文豪	一三四	鮑榮光	布
至誠	一三三	李漢明	殿
祖兒	一二七	鄧添	賓
新希望	一三一	葛雅仲	殿
動贏	一二六	呂健威	蘇
勝冠多利	一二八	嘉華達	米

週三夜馬　我有心水

冷心得馬

下週三夜馬比賽，充滿爆冷危機，尤其是第四班一五七五公尺組兩賽事，爆冷已成定局，實力緊湊，加上沙地競逐，不穩想象中。

捷馳今季上季演出，水準未符，季初爆冷未遂，大頭蘇早已蓄之高閣，處心積慮爆冷，擅長中距離賽捷馳，豈有一擊不中之後無翻博力，我個人對此馬最近兩次演出，走勢相當滿意，狀態未見低落。

捷馳均速馬，沙地競逐大派用場，佐治蘇敢將此馬報落一五七五此賽，絕不是强敵環伺其旁，反映六練馬師胸有成竹，已到癸旗立功之期，第一組四班中距離最佳冷馬。

捷馳不而致命傷，這匹肉身馬骨骼粗大，體力不應如斯孱弱，自季中一擊不中之後，每次報名均有參加比賽，寓賽作操手法事半功倍，最近大頭蘇對浩德相當重任，本週策瑞星郡演出超水準，對浩德鬥志及信心可以付託，捷馳不能一〇三〇報中距離，著意爆冷動機表露無遺，客觀環境及人事關係佔優勢捷馳，下週三之賽事，可單騎絕塵直放到底。

捷馳多番上陣落敗，以輕磅六賽，處於降班邊緣，最易受人忽視，爆六大冷門十居其九此類馬匹傑作，有理由相信大頭蘇幷非爲此馬謀降班打算，而係乘機爆冷。

捷馳迄今尚未復課，五時前則有踱步，本週見恢復六操，值得注意動態，這匹冷門是我的心水投注對象，特此介紹。

。趙子龍。

摩廐馬惡氣十足

以近期賽事的演出而推斷，下週三的夜賽，對於第四班的最短途競逐，因有佐治摩亞馬房的野火與亞洲皇子在陣，爆冷危機似乎少一些。第二組的亞洲皇子雖然由潘納執韁，但以速度之高，而潘納出短途，尚有把握的關係，大可以一放到底，他駒似無中以威脅之。

第一組的野火的劣脾還未盡消，一個大「波歐」，死火的危險仍存在。但是以老摩亞練馬術之高妙，自有「鬠掂」的技術。

但至於跑一五七五公尺的兩組，則因佐廐馬無實力，必出亂子，爆冷危機甚大。

第一組之中，除了梟雄之外，幾乎雙雙無把握。鴻勝是質素最高之一駒，該有取勝的實力，可惜番納出長途，已經輸了一半。凱旋已不如前。森棕近期操得甚佳，上次未有動向，今次必冷，馬彼得鬥志必增強，值得盯緊。

（曹穎）

四方八面

救救卡薩諾伐？

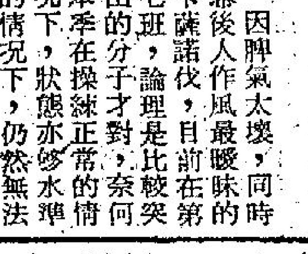

因脾氣太壞，同時幕後人作風最曖昧的卡薩諾伐，目前在第七班，論理是比較突出的分子才對，奈何本季在操練正常的情況下，狀態亦夠水準的情況下，仍然無法勝出，使幕後人等，亦感束手無策，故此，在最近一次晨課裡，已見改變手法，不再是完全摸黑試課，而改在正常時間內，天光大白，始進行試跑了。

自從暑期復課以來，卡薩諾伐即跟隨着殿廐本季操練路綫，摸黑踱步的出試，兩三個月來，幾乎天天露面，時間是在清晨四時廿分左右，而此段時間，是每朝的空間時間，當時米廐摸黑功夫，剛巧完成，而蘇廐馬匹，尚未開動，故此一片靜寂，卡薩諾伐一向怕人怕馬，故此採取此段時間來操練，實在相當恰可，而每晨均由新秀劉同安主持，包括踱步及試跑，亦見人馬合拍，毫無意外，與以往的不肯就範及往常摔下騎者的表現，大相逕庭。

然而，問題焦點似乎亦在於此，盡管卡薩諾伐多參加夜賽，但是無論日賽或夜賽，都是在光亮的時間內進行，如此一來，卡薩諾伐顯然並不習慣，何況最合拍的騎者劉同安亦放棄不用，而改用主任騎師謝啓瑩，論作風當然配合，但是騎來卻不見配合，故此多時上陣，均是無功而還，其故在此。

可能是幕後人研究到焦點所在，故此昨晨一課，已改在正常時間內出試，雖然此種方式亦非初見，但是起碼已有改變手法的表現，劉同安策卡薩諾伐，照例服貼，如果屆時出賽，起用此新秀策騎，爲了救馬，相信會有較佳之演出，實在有此必要的。

紅姐

沈保揭秘

馮鍰

一九七六至一九七七年度賽馬季，差不多又過了三分之一了。倘然翻開了練馬師成績流水帳，便發覺現居榜末的竟然是沈保馬廐！這個馬廐的成績，由季初迄今，合計贏得冠軍祇得兩次，亞軍三次，季軍五次，較之擁有馬匹數量相若的鄭廐、米廐、杜廐、陳廐、高廐及歐廐都不如！

這位自英國遠道而來的練馬師，何以今季成績如是之劣呢？是否技不如人，抑或是馬不如人呢？事實上卻適得其反，沈保自幼師乘乃父練馬，技術相當到家，而廐中擁有現役馬廿六匹，其中包括五匹澳洲新馬，兩匹英國高價新馬，雖然有兩三匹可算老弱殘兵，然而潛龍伏虎，比比皆是，祇要時機一到，隨時可以急起直追，成績作直綫上升的。目前成績之所以如此低落，說一句迷信的話，純粹是運道使然而已，你如果加以忽視，則終會有痛悔的一天！

根據上一季賽馬結果的統計，沈廐共勝出頭馬廿一次，亞軍十四次，季軍十三次，共得獎金四五八、三七八元，而這廿一次冠軍的派彩額，除了三場是十五元以下的外，其餘都是頗屬可觀的。沈廐對盃賽及錦標賽，似乎沒有多大的興趣，只得打吡賽及港督盃兩項。至於卅次四重彩入圍的次數是第三名兩次第四名兩次，似乎亦無多大的興趣，這可以反影出，沈廐對於名並不重視，利卻重於一切，換而言之，是一個銀紙掛帥的練馬單位。

沈廐通常的作風是：假如有一匹馬，在晨課中顯露勇態，所有報章都爭光報導，因而臨場捧成大熱門的話，這匹馬是絕少勝出來的，稍後，待人們淡忘了，或是輸怕了，一個不留神，它才勝出來，如此這般，所以派彩頗高。同時該廐保密的工夫，做得相當嚴謹，搏殺的消息，絕少傳播到外面，其勝出之馬，所以有可觀的賠率，這個也是主要的原因。至於身爲主帥的夏達，雖然騎姿並不美妙，可是卻甚爲實用，且與沈保氣味相投，是故頗爲合得來，有如水乳相溶。

別要以爲沈保目如銅鈴，臉面嚴謹，當他是一個獨斷長板橋的老粗，他實在精明得可以，而且虎視眈眈，耐性地在守候着機會的來臨，「擇肥而噬」！例如報名於下週夜馬賽事中的「得運馬」，過去已屢成熱門，亦屢屢倒灶，你或許對這匹馬已經淡忘了，或許是已經輸得怕了，可是你若不留神，而屆時派彩率高的話，可能它又勝出來了！

野火亞洲皇子近勇 祥輝常順沙地出色

馬士論馬

下週三夜賽全部由舊馬担綱，近期沙地所僅見，雖然編賽六場，但上週戲碼編排平淡，仍覺盛況空前，相信下週將更具吸引力，茲將各場之馬胆提供參考。

野火　近期火氣已收，馬性轉馴，而性能有多少變，閘前反應不甚強，所以上仗放不出而靠後上取勝，初配畢奇未能發揮其最高水準，今次跑沙地，季初當不敵宸綠，但今次見成熟進步，畢奇如用搶放戰畧，同場快開馬不多，馬少對其脚法有利，頭馬相信呼聲最高。

亞洲皇子　季初跑短途用潘納亦有好表現，再出草地無信心跟跑一仗，再出由潘納跑草地差點爆出九十九倍之大冷門，臨門一脚，僅敗在鄉村佳麗之蹄下，脚夠快馬身輕，望一放絕塵，同組馬廐僅出此一匹，相信仍會用畢奇，此子上週顯身手，三贏一位，相當得馬迷之愛戴，而鬥志亦鮮明，應可放到。

祥輝　跑沙地可以跑高一班起碼，在狀態未十足時，亦有好表現，今番跑正宗路程，如果用浩德上陣比魏德禮更合拍，此駒有慣性之斜跑，如用韁繩較緊之騎師反而發揮不到其速度，今次有好準備，可憑凌厲之後勁取勝，相信不會再保留，馬齡已長，沙地亦爲專長，此程首本，不拼何得。

常順　本來跑沙地較出色，如果幕後蓄意留力，今次跑一五[illegible]殺，紅燈後起要勁，但可惜在前段與快馬搶得太急而影響後勁，今次路合，而拼後狀態更穩，白禮棣如肯取此駒上陣，應爲主力所在，頭馬之選。

山茶花　在第七班肯定實力超級，季初跑一五七五由夏達爆過一次大冷，是役走勢在前段雖然不快，但中段速度相當好，故能跑中長途，可以憑速度取勝，今次跑千四公尺路程雖稍短，但同場對手平平，照計如仍用魏德禮，可將其速度較早發揮，雖然負磅不會輕，但此駒體力好，可以爭勝。

麗鞍　此駒有一段相當快速度，但要善於運用始能發揮其速度，今次幕後有意用繆沙一試，跑最短途如能在前中段不搶放得過急，憑直路之衝勁，相信可望贏回一仗。

今晨特別鏡頭（欄邊客）

馬名	時間	騎師	評語	狀態
七好	55.0(26.0)	鮑	脚頭起力	大有轉機
金牡丹	53.5(26.1)	葉	快而欠順	尚差一線
好味	1.01.0(30.0)	健	體健神生	態在頂點
騰達	1.24.0(28.0)	東	快放力足	相當好感
永勝	1.26.0(25.5)	畢	衝刺疾勁	佳態依然
幸運兒	1.26.0(29.0)	畢	蹄風勁健	氣概不凡
威華	1.26.6(26.7)	繆	自動爭先	大有進步
大公爵	1.23.0(27.4)	魏	神采照人	近況靚極
保健	1.33.5(29.5)	馬	步密勁足	走勢悅目
包大人	1.25.4(27.4)	漢	走勢暢順	可以保持

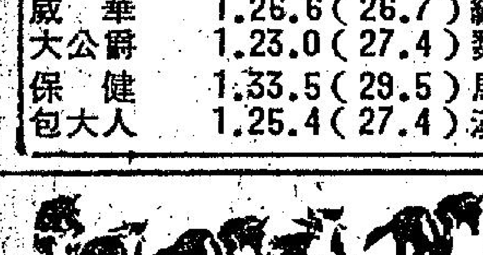

香港賽馬會現役新舊馬匹馬房變動調查表

馬房／班次	譚	殿	杜	高	朱	米	沈	鄭	歐	吳	蘇	張	布	陳	摩	賓
第1班	萬金豪 能 俠源爽	劍得 童意	開 心 菓	海 翡 翠	大 公 爵	飛 驃	確威安 叻龍霸	施 他 福		利金驍 必 來峰騰	祝新博永 運星 佳月愛擱	鐵利文 胆是士 雄 風吉道	谷快番金 中名 天 子駒攤霸		確新永猛過 得 寶旺勝駒山	喜嬌求寶 花嬌 臣女簽喜
第2班	東先永木 山 領 袖惠得瓜	幸馬 運蹄 時香		穩羅百紅烏醒 勝密家寶 皇 子歐樂江金呀	幸猛金 運 王 子將龍	福黑金福 利鑽伯 寶 得石爵馬	百柏 戰 雄 師趣	大 力 水 手		點拿游 金破 王 子崙奕	爆 棚	力雅明 駿趣珠	七祥駒 寶駒威		永凱更太小平金乾氣多 恒靈厲陽露 之 光登害皇寶渡碧隆功水	翡奇 翠 灣駿
第3班	百人良 花之 齊 放裕驥	草勇威樂功狀 上霸元 霸必 王王利福夫發	世金百 界 之 寶童好	飛少演四生橙 馬年說路 王遊 子俠家飛猛皮	金龍驪錦爽 門 楯都德鯉快	倫黑玉好 敦旋花順 大 橋風驃利	獲英大威 多之波 寶寶士豪	小永威 情 人福着	小吉攪蜂 登 科慶拮皇	係好安 得儀 啦快培	青喜大神龍名宸 春運喜算 萬 歲佳事子圖將祿	祝金神 君 長 勝鈴驥	核羅中金幸獅 子馬遊榜運 天神之題 下駒光名者王		十錦天一花一幸聰五揚馬祭 全福皇定菓定運明陵金 十前自 美程星好山起兎女皇惑力力	大必靈百 金 鑛飛駒味
第4班	石包愛奪 器大 時 代人神槑	幸揚益 運偉 心 靈聲民	驕靈福金雪 中 雄風霸來山	常雌 順威	拔金金金凱龍 都牡爵元 雄 風丹長寶旋駿	占 士	威得鴻 震運 四 方馬勝	金大梟 龍力 皇士雄	眞 好 運	丁新鑽好 財比滿 兩 旺利谷意	快兒安豪捷家勳 樂童弟 武 士樂弟俠馳寶得	廿好福高名金 驊牌 一消飛駿 點息翠超力馬	捷祥七高 耀輝好得	猛冏騰 龍合達	亞智全喜笑新新歡福野奇 洲勇家樂哈唐 王雙 子全寶人哈璜寶心伯火蹟	鄉吉土月金女兩上捷女 村利皇球麒英心味達將 佳龍保衡 麗客帝石麟雄知飛健鋒
第5班	財威奪 紳勢 到高標	快霹跑幸拿滿 活靂得運多利 人 二金 世剛快年利駒	少驍銀 年中 勇 士王城	時蘇海 來格中 運蘭 到穗寶	安閃飛按信 娜電來鈕 之 寶火福機徽	萬喜風 齡得 灰 牝你向	時赤滿奔 時先圖 好鋒利得	皇自新安 冠家赤 之 光威兎琪	歡發勇紅致 樂達騎 昇 平匙士星父	新好超馬大保赤世 美好超如機伯 快 景日日龍會榮麒猛	自滿飛歡怪仙 由堂 萬 歲歡馳迎俠草	前加新華高 鋒力玩運 衛 星駿意絲鋒	萬辣蟹冠福 里椒威 長 城仔鹿驊怡	寶皆必征 石利得 之 王年勝羣	歡好得嘉繁晨叻海 天兒利豐 喜 地弟是登華運女畏	白特威飛聖交可 麗快 夫 人車華駿手擊勝
第6班		咖早益 啡晨輩	從噴 心水 所 願池		飛樂知東 行 俠心味升	百 達	粉金 紅 鑽 石山	生龍宸 龍虎 活 虎榜箱	好福 威 力源	紀新威紳安 錄豐 日年勁威騰	森天愛瑞兒利錦 林秤運星童 之 寶座佳郡城堡雲	世銀 外 桃 源子		聯藍 合鑽 勝 利石	飛得巧 得利惑	過大多信樂天月保 江快明 龍車麗嬴童山聖得
第7班	多領最 多航 好燈好	卡新至 薩希 諾 伐望誠	東梨銀龍 方渦 英美 雄人輝文	比 你 勁		獲虎香麗 冠眼密 多 利石寶鞍	和先 爲得 貴利		幸超 相 逢人	第眞時山超 三勇運茶 世 界敢來花速	勳榮 贏辰	意 有 所 圖	谷玉藏 中叙 文 豪香寶	好珍可 味味可	易 贏	鐵金祖 器 時 代獎兒
新A馬班				大 笑	接寶吉 財 紳源祥	好來 伯 爵快	吉 利 皇 子			特 勒 驃	快勇 樂將 晉 顗軍	更利盈 多加 趣多利	亞 輝	眞馬 巧 妙翹	寰威神穩 地定 羅世 沙駿助界	新上百合克 領 袖將利時勝
新B馬班	厚 利	草好 上 至 寶馬			永 好	賽 燕 子	大 富 翁	特 奇	出超 口 第 一力	永 威	來榮家 吉 利慶珍	眞高 拍 檔華	谷勝喚 中得 小 丑爽吔	我 更 叻		靚 花 臣
七六年三級新馬	金輻一精 喜蝠定 來俠勝英	滿利 意 駒多	龍 城 飛 將	遮祥 打 道福	京威 都威		如獲特 虎快別 添 翼龍快	快良 樂 飛 馬着	友 好	駿勳 駿 的中	神將勝先山 話軍佳 王 子令博聲皇	新神飛金 生比 日 餅力象路	喜金合首驊德 盈 利安益領驍運	友馬扶我雪 誼來搖來 至之直 上寶上也水	力金幸獲新極好迫 爭必運利錦之樂 上 游得鏹堡標高意爲	火火濃 星星 皇石雨
七六年四級新馬	雲世更操 路運 飛英 輪雄好記	智銀着 多王 星子數	一駿威銀 路 發驍勝童	超澳得好鐵威 級洲心得 霸寶鹿 王石手多蹄猛	金 剛 印	馬龍豐 跨 馳駿富	人 之 音	維黑獲南確永 京椒多冰 一牛 號柳好洋威利	福黃我 勝蜂勝	寶來猛有寶惠豐 城來如信 少 俠來飛心星騏禮	森勇 林 之 皇俠	好 利 街		聯直勝永旺 合搗利 之黃 星龍年惠市	萬羅豐眞 年 青機收發	鄉澳奔星玉華先 村洲利快麒 豪踢 傑果來車麟陀到

1976年12月24日編製

戰局分析

海蜂增兵後有戰績
九巴雖然肯拼仍非敵手

九巴與海蜂對抗，這仗不祇護級的「生死戰」，也是「歡喜冤家」聚頭，季初兩隊曾在「主席挑戰盃」C組初賽相逢，估盡了攻勢的海蜂，就因搶攻而致守衛回防不及，被九巴突擊得手，由黃永生射入了決定勝利的一球。今天在聯賽再遇，恰是搶分的重要關頭，照實力而論，海蜂應可擠季初的「一箭之仇」，除非九巴是它的「剋星」，才使海蜂失分，倘若戰果正常，則已增強兵力的海蜂，可以獲得升班後的第三次勝利。

海蜂現時仍在「護級的漩渦」裡盤旋，爲着解除降班威脅，不斷加強兵力，目前已有四個外援，包括韓將及澳洲球員，雖然仍有金昌一及李會澤仍於稍後始能前來，但照海蜂在聯賽的三仗獲得五分，再加上兵源未足的時期，也曾獲得兩次打和，故祇要今後能保持水準，則不難達成護級願望，且可繼續爭取較好的成績，在聯賽積分表上，海蜂現爲九戰兩勝三和四敗，得失均爲九球，而獲得七分。與東方、光華、市政的得分相同，至於元朗則獲得六分，包尾的九巴，是八戰三和五敗，射入四球，失十六球，祇得三分，因此包尾第二的席位，隨時可以發生微妙的轉變，海蜂爲了逐漸脫離護級的行列，今天志在必勝，九巴雖然並無贏波的本錢，但仍有一「求和」的力量，這隊「兄弟班」仍有旺盛的鬥志，故今仗海蜂仍屬可勝難穩。

從技術及經驗論，海蜂好過九巴，黎寶忠、欒尚華、陳鴻平仍是好手，麥昆尼、麥高雲最近兩場比賽已漸見出色，配合了韓將朴利天及林泰柱，攻守力相當均勻，今天對九巴，將可佔較多攻勢，前鋒兩個外來球員與曾劍球相當合拍，衝刺力甚强，祇要能夠撕破對方防禦網，則有可勝之道，儘管說九巴的守衛有拼勁，但前鋒的攻力不夠，不易爭取入球，海蜂在久攻之下，可期取勝。

戰國策

海蜂贏咗光華之後氣勢盛
九巴雖然肯打恐難爭兩分

甲組足球聯賽九巴對海蜂，今日下午三時半在花墟球場舉行，預備組聯賽精工對九巴，于一時三刻打頭陣，票價統收五元。

現在甲組聯賽成績表上，九巴八戰僅得三分，位居末席，海蜂則九戰獲得七分，處境亦非安全，因此，今日兩隊碰頭，就成爲得失關係重大的護級戰。

在主席盃賽，九巴曾以一比零淨勝海蜂，但今日在聯賽重逢，雙方的狀態大有不同，近況不錯，且人脚加强的海蜂，反過來勝望甚濃。

海蜂在球季開始之初，因爲援軍未抵港助陣，顯得實力平平，及至麥昆尼，麥高雲，朴利天等加盟後，實力即告增强，最近又有南韓鋒將林泰柱抵港，陣容更比前更完整。觀他們在聯賽打尊愉園，大勝光華兩仗的表現都不俗，苟能近況保持，他們攻守力均優于九巴，當可取得今仗勝利。

九巴是降班威脅最大的一隊，事實上他們的人脚新的太新，年紀較大的又因氣力稍差而不能保持水準，雖然他們仍然提高戰意去拼搏，無奈攻守力有限，因而目前在聯賽仍未打開勝利之門，由此也可以見到他們的實力，如何不濟。

所以，祇要海蜂近況保持，九巴定非他們敵手，但因爲今仗兩分得失關係大，雙方勢必全力爭勝，這樣，比賽過程就緊張激烈大矣。

今日之戰

以我所見

九巴祇抱一分主義來打
用全密集可能奏效

今天九巴對海蜂，雖屬「中遊班」的搶分爭奪，但它很可能演一齣「攻防戰」，海蜂爲爭取全兩分而搶攻，九巴却抱着爲爭一分而拼搏，也很可能踢出全密集的「防守足球」。

九巴、海蜂均爲本屆升上甲組的球隊，但初上甲組的海蜂整軍經武，志在繼續在這個班次棲身，九巴同升之後，並未擴軍，祇憑氣力與拼勁而與各隊週旋，希望不致「升後回降」，能否得償所願，仍要看今後是否有較佳表現，但截至現時爲止，它仍被看作降班的「胆」，幸而九巴球員並不因而氣餒，仍抱「寸土必爭」決心，他們的鬥志仍堪嘉許，但願這隊「兄弟班」長期保持戰意及體育精神，則勝負仍屬次之。

海蜂此役勢必佔盡攻勢，自從和流浪零比零的一仗後，它狀態已好轉，繼而以一比零挫愉園，四比一勝光華，在兩次打勝仗的表現，海蜂攻守力都不弱，因此今天對九巴，挾戰勝餘威的海蜂，將會控制大局。

據說，今仗仍以勝光華的原陣作戰，即爲守門員朱柏和，後防李崇剛、麥昆尼、黎寶忠、欒尚華，中場林泰柱，畢偉康、陳鴻平，前鋒朴利天、麥高雲，曾劍球，但排陣雖爲「四三三」，當畢偉康上前助攻的時候，將成爲額外的翼鋒，而踢出「四二四」陣式，這可以看出海蜂今天仍踢「進攻足球」，而且教練姚卓然亦會針對九巴的弱點而訂定戰術。

由於上仗對光華，業已試準，此役將有所改進，而九巴近期爲了加强攻勢，已將梁唐鴻調上鋒線「掛帥」，但攻力仍感未足，故亦僅能憑守衛的背拼，以求爭取一分，然而死纏爛打雖可阻止對方攻勢，[illegible]

場邊人語

南昇求勝心切均不能勝
踢來快而帶亂

南華與東昇昨晚以二比二打和，從雙方的演出，仍屬合理的戰果，雖然南華佔較多攻勢，但除了施建熙斜射中柱彈出的一球之外，仍可說是球運不濟之外，再找不到可以增加入球的機會。

兩隊可能求勝心切，上半場踢來快而帶亂，南華因施建熙復出，類汝楓退回中場，由左路的進攻雖然加强了，但馮志明昨役仍未演出水準，駱德輝亦須經常開上助攻，從這點可以看出兩翼的進攻仍未能平衡，因此，南華雖佔了中場優勢，但前鋒的威脅力仍不够，也被東昇守衛看中了這弱點，故着重右邊的防守，粉碎了南華不少攻勢。

昨晚的比賽，上半場雙方採「快鬥快」的打法，可惜却是快而帶亂，傳球的準確性也減低了。「埋門」威脅亦告減弱，到了下半場南華踢得較爲穩定，東昇的中場球員「扯波」的故態復萌，於是也將攻勢拖慢，而且到了最後十[illegible]波。

從昨晚的比賽看，兩隊的守衛都曾出現錯誤或猶豫不決的情形，雙方所射入的四球，其中三球是守衛的錯誤而被對方射入，祇是東昇由劉榮根所射入的第一球較爲悅目。故這仗的和局，也算相當合理。

開賽後東昇即搶攻
南華逼住採守勢
上半場各入一球

開賽後，東昇進攻，南華被迫採守勢。六分鐘，曾廷輝長傳上，黃達財在離門三十碼斜傳，劉榮根已追入禁區，在離門約十三碼左輔位置力壓駱德輝，由於劉榮根出脚快，皮球向何容興左手邊入網，東昇先拔頭籌，一比零，南華反攻。十分鐘，馮志明在右邊近底線擲界外球，尹志强接應，惟在潘長旺力壓之下，未能控球，祇見皮球緩慢向底線溜去，東昇守衛似等待皮球出界，然後開球門球，却冷不提防施建熙跑到右邊將球刮出，恰打中仇志强足部而反彈入球門白界內，遂成一比一平手。南華乘勢再攻。廿四分鐘，類汝楓傳球，施建熙盤過廖榮礎而射門，球中遠柱彈出，梁能仁截球傳上，馮志明乘仇志强衝[illegible]，爲何容興所接，上半場以一比一未決高下。

翁偉國射個地波
替東昇爭回一分

換邊再戰，南華再攻，黃文偉轉身射門，球爲仇志强所接，五分鐘，翁偉國在離門十六碼開弓，何容興接球。旋雙方互有攻勢，十二分鐘，梁傑棠開角球，劉榮根後傳，佘國森勁射，何容興在亂軍中擋出皮球，二十分鐘，駱德輝直線傳球上，尹志强單刀赴會，推球入禁區，在離門約十碼射門，南華以二比一領先，並大舉進攻，但未能增加紀錄。三十分鐘，燕育瑜誤傳，被梁傑棠截得，由禁區邊緣而上，擬交翁偉國，球中燕育瑜彈出，翁偉國再截球，推入離門約十三碼射出一個「地波」，替東昇追成二比二平手。三十二分鐘，東昇以曾永雄上替佘國森，南華進攻，惟東昇守衛力拒來將，四十三分鐘，劉榮根出底線傳球出，落在門前約八碼，何容興衝出緊接皮球，不久終場，雙方以二比二打成平手。

開賽時兩陣如下：

（南華）
何容興
陳世九 類汝楓 施建熙
蔡育瑜 黃文偉 尹志强
陳國良 梁能仁 馮志明
駱德輝

（東昇）
仇志强
潘長旺 余國森 劉榮根
曾廷輝 黃達財 翁偉國
廖榮礎 吳錦華 梁傑棠

昨晚到大球場觀衆四千九百零四人，門劵收入二萬六千一百廿二元。

海蜂九巴陣容

（九巴）
巫鎮明
陳家富 張志培 任國安 周興熾
呂忠賢 何耀强 鍾廣仁
刁漢文 梁唐鴻 黃永生

（海蜂）
朱柏和
欒尚華 黎寶忠 麥昆尼 李崇剛
陳鴻平 畢偉康 林泰柱
曾劍球 麥高雲 朴利天

九巴似有信心攞分
睇落却係唔容易

花花絮絮

盡力而爲 或有希望

「巴士佬」最近一連兩場波都俾佢哋一共摸咗兩分，此乃響上個月廿六號向「大東方」脚下搶咗一分先，然後又響呢個月十三號再向「乾淨隊」攞咗一分。故此尋晚照「教頭楊」之「鯊魚業」話得啱，但佢哋場場波都係「一分主義」，確然「大話怕計數」，如果一直係咁攞到「季尾」（今後仲有十四場波也），個陣眞係想「降」都難，當然，「巴士佬」亦未必能够場場都攞一分者，不過佢哋「目的」係咁，「想吓都唔俾咩」？好似今日佢哋又係對住一同「升上嚟甲班」嘅「開封」，但佢哋就更加有信心搶分添。因爲不論響上屆大家「乙組仔」時代，佢哋「巴士佬」打到尾個場「爭級波」，亦以「五個三皮」贏咗「開封」而「坐正」，「升咗上嚟」甲班之後，「季初」（九月四號（個場）「車牙文盃」（主席盃）初賽，「開封」亦以一隻（蛋）輸俾佢哋「巴士佬」，故此話唔定今日佢哋亦可以「照辦煮碗」，再送多「一隻蛋」俾「開封」嘆吓，當然今次已經係「冷門」咯。

因爲而家「開封」加咗「碼」但「巴士佬」仍然係一樣，「巴士佬」打到而家「和咗」三隊，輸過俾五隊，八場波祇得三分，本來亦唔止打咁少場者，因爲其中有第八週本來係對啱「手蛋隊」者，同埋上一週（第十週）係同「鄉親班」爭「第尾」者，呢兩場波就「無萃萃」押候，唔知「做乜鬼」，故此佢哋「巴士佬」上個禮拜日拉隊去「疏打埠」同個隊「地胆」嘅「同義隊」打咗一場「友誼波」，結果「巴士佬」送咗三隻「蛋」俾「地胆波隊」歎吓。但今日「巴士佬」仍然照番打「乾淨隊」同埋「同義隊」嘅「人脚」應付，亦即係用「阿興仔」（周興熾）打「右脚二閘」，「安仔」（任同安）移入中間，同「勇捍培」（張志培）打「雙中閘」，左邊仍然係陳家富，而中場個三件，係由「賢仔」（呂忠賢），「肥强」（何耀强）同「中港人」（鍾廣仁）三個打番，前邊出番「蛋家生」（黃永生），「靚仔鴻」（梁唐鴻）同「刁仔」（漢文）做「廖化」可也。上次佢哋打和「乾淨隊」雖然先失波，但連隨由「靚仔鴻」追和，認眞「入得快」也。

培聖中學陸運會圓滿結束，由李耀波夫人（中）主持頒發總冠軍獎給二善代表後攝。

培聖中學田徑賽頒獎

培聖中學第六屆田徑運動大會經於本月廿一及廿二日假九龍仔市政運動場舉行，首日程序由該校譚坤神父帶領祈禱，校長李齊鍙主持運動員宣誓，全體運動員五百餘人繞場一周後，該賽項目即告展開。在各運動員之悉力以赴下，各項目順利進行，至昨日下午三時，全那競賽項目完畢，隨即舉行閉幕典禮，敦請李耀波夫人頒發獎品，計是屆大運動會之全場總冠軍爲二善、甲組團體冠軍爲五德、乙組團體冠軍爲四德、丙組團體冠軍爲三至、丁組團體冠軍爲二明、戊組團體冠軍爲一至。

頒獎完畢，隨由校長致謝詞，唱校歌後，運動會遂宣告完滿閉幕。

甲組足球聯賽成績表

至十二月廿三日止

隊名	賽	勝	和	負	得球	失球	積分
愉園	十	七	二	一	廿三	七	十六
南華	十	六	二	二	廿二	十	十四
精工	九	三	六	〇	十六	十二	十二
流浪	十	三	六	一	九	七	十二
東昇	十一	四	四	三	十四	十五	十二
加山	十	三	五	二	七	六	十一
海蜂	九	二	三	四	九	九	七
東方	八	一	五	二	六	七	七
光華	十	三	一	六	十一	十六	七
市政	十	二	三	五	九	十六	七
元朗	九	二	二	五	八	十八	六
九巴	八	〇	三	五	四	十六	三

彩色球壇

「師傅然」話「開封隊」今日陣勢有七點變，似係一於咁打

「開封」（海蜂）隊波最近兩三場都有D起色之表現，而且亦一口氣攞咗五分，即係響上個月（十一月）廿四號同「流浪漢」打和「隧對鐘」，呢個月五號「砌低」咗「快活谷隊」，「開齋」衆「食豬」，跟住響上一仗因爲多咗件「高麗林」（泰柱），更加以「四個一皮」贏到「三眼隊」唔恨，故此「開封」加埋佢哋曾經同「手蛋隊」摸和，後來又同「鄉親班」（十月十二號）打個「平手」呢兩分，已經有七分之多，令日如果再嚮「巴士佬」脚下攞埋呢兩分，個陣就開始「拋離」跟住後便同分個三隊（「大東方」、「乾淨隊」，同「三眼隊」），而高過「鄉親班」同「巴士佬」幾級也。故此「開封」個D「頭頭」，對呢場波亦好「注重」者，本來，領隊「朱波士」準備響前幾日有事去咗「寶島」一行，但因爲呢場波亦好緊要者，故此押遲兩三日至去，等到今日贏埋「巴士佬」之後，至響添日去「台北」唔遲，同時，「開封」之「班主古」（藻垣）準備今日「親自嗇師」咁話喎。

「開封」上次多咗個「高麗林」（泰柱）嚟「幇脚」，果然呢件「肥肥矮矮」嘅「打仔格」同「鄉里」之「矮仔朴」（利天）好夾檔，再加埋個件「肥仔鬼」（麥高雲）而的確係越打越好，仲有個「大斑球」（曾劍球）又成爲「殺手」之一，「開封」剩係打呢四個「廖化」就有排你「捱」，何況，由「流浪漢」轉過去個件「白馬王子」之「豬油康」（畢偉康）因爲「耝」落中場做「鋑炮」，因爲佢有脚法，「供應好」，故此個四件「廖化」呢輪居然入到四五球，正如「師傅然」（姚卓然）講得啱，佢哋正係越打越有信心者，當然，唔想有「降班」威脅就仲要加D「油」先至直達「終點」也。雖然響「季初」個陣，「開封」未有「外來友仔」，而且個場「車牙文盃」（主席盃）初賽波佢哋佔咗八九成攻勢，俾人家個D「密集突擊」咁就輸咗「一隻蛋」俾「巴士佬」，認眞「唔恷」之至，今日正係佢哋「開封」報仇兼攞晒兩分之「大好形勢」，希望再贏多次可也。

「開封」今日D「人脚」又點呀！「香港寶」？照「師傅然」話我知：都係冇乜點「變」咯，事關，上次所以臨時「小變」，乃因「背軍莊」（培義）攬到「學人病」咗添，故此就由「大華漿」頂佢打「左脚二閘」，但「大華漿」（欒尚華）本身乃係「T．V．藝員」，亦係週身「唔得閒」者，故此今日如果「莊仔」冇乜事，亦可以出番「亞莊」，否則「大華漿」亦可以一樣「頂檔」」，何況仲有個「孱仔國」（張耀國）又係「通天佬信」邊個位置都唔打乎？再嚟亦有「新丁祥」（黃德祥）同「許仔」（子禹）可以「替吓脚」者。正因爲而家多咗兩件「高麗脚」，另外個兩件「袋鼠兵」本來想提早番去「祖家」者。但因爲「朱波士」認爲「人心肉做」，唔好話咁「冇人情味」，中途叫人「番去」咁「絕」，故此呢兩件「袋鼠兵」係由「朱波士」負責者但係另一個「懂事」之「大代雄」（鄧永雄大代表也），上次够唔係路啦，應承贏咗波請「犒軍宴」者居然「臨時甩底」「借尿遁」，故此「朱波士」今日要罰「大代鄧」「開變」，請完今日對「巴士佬」之後，下一仗（一九七七年元旦日）對「大東方」個場波，亦係要由「大代鄧」請埋補番數可也。（簡靜）

「開封」已增了兵
「九巴」亦唔敢大貪

故此照「教頭楊」話「」又加咗「注碼」，當事偈：既然人家「開封」然唔同季初個陣「咁渣」」啦！所以佢哋今日都唔會好「大貪」，想「食人哋隻車」咁「開胃」，但佢哋尋日下晝四點都仲拉隊去「大坑東波地」操咗「個零鐘頭」，一來等佢D「工友波友」收工之後仲有D時間趯去「冰吓」，「踱吓步」，二來要保持D氣力，尤其係最近兩場波之前，係人都話佢哋「輸梗」者，點知「大東方」個日攻極佢哋都「冇符」，當然佢哋個家「密集突擊」打法係好「實用」者，今日佢哋亦係用呢一套嚟對付「開封」，而且仲定咗由「佢家富」負責「盯」住「開封」個件「矮仔天」（朴利天），又由「賢仔」（呂忠賢）負責「凍結」個件「高麗林」（泰柱），如果「開封」呢兩件「高麗脚」俾佢哋「閹死」嘅話，咁就削弱咗「開封」D攻勢，而佢哋「巴士佬」個吓「突擊」如果又係「有靈有聖」嘅話，咁就眞係有機會搶一分都唔奇，如果「巴士佬」爆冷仲「大件事」，後便個六隊眞係「打到爛」都似矣。（簡靜）

何大黑談南昇之戰
仍認南華有韌力

東昇昨晚以二比二追和南華，是近期演出較爲理想的一仗，賽後教練何應芬就昨仗東昇的演出作以下分析。首先，他認爲能够追和南華，是整隊球員戰意能够集中，表示滿意。至於所入的二隻波，劉榮根射的第一球，他認爲相當美妙，第二隻入球，翁偉國能把握機會，是經驗及所走的位置恰可，總括言之，二隻入球都清脆玲瓏。

所失的兩球，並不是祇責本身隊伍的後防，照看來第一球之失，仇志强與潘長旺皆有點大意。何教練笑着說，沒有錯誤總不會導致失球。

關於南華的演出，何應芬認爲對手有相當韌力，在近期賽事頻密中，仍有此表演，是相當不錯，他最後表示，以雙方整場表現落力，以二比二打成平手，戰果也是相當合理的。

最後，「大黑」還特別强調，東昇昨仗演出，以後防表現見進步，希望日後能够有更好的演出。（番治）

甲組足球聯賽南華東昇昨二比二賽和，圖爲南華一次門前草木皆兵，劉榮根（右）在南華門前正起脚施射，南華駱德輝與何容興雙雙衝前攔截，結果何容興將球接牢。（本報記者戴天華攝）

晨市初期牛皮

談股

[illegible]利爲四百零一萬九千元，較去年度的六百一十一萬八千元，減少[illegible]七六年度落成的樓宇總利達一千萬元，使[illegible]股東安定下來。

鷹君經過三個的盈利下降年度，相信在七七年將有較佳的表現才對，主要是其地[illegible]七七年五月落成，全部樓宇面積四十五萬方呎，鷹君佔一半權益，（五）黃竹坑道的貴資工業大厦，可於七七年六月完成，全部樓面面積達十七萬方呎，佔一半權益[illegible]七年度中期息九仙半的原因，但該公司未有對七七年度的盈利數字作出預測，這是美中不足之處。

展望七八年度的盈利，鷹君尚有部份物[illegible]

最低價
1.91
12.80
2.15
0.85
1.92

一年一部够晒斤両
大笑迎聖誕
全綫五場十一院六場
加午夜場
一週超過3百萬
皇后 皇都 京華 太平 金明 帝后 麗聲 快樂 黃金 新聲
金冠 金門 國寶 帝國 國華 好世界 油麻地 萬年 元朗 寶華
皇后 京都 快樂 新聲 黃金 國寶 國聲 好世界 帝門 南洋
笑料成羅 好過聖誕
許冠文 許冠傑
鄒文懷 監製 許冠文 編導
口碑更好 場場爆更早
許冠英 吳耀漢 石堅 趙雅芝 盧慧芝 朱牧
米高如魔術師：光鷄入他手 週身都有戲
加送 三重幸運享受抽獎

麗宮
最後今天 請勿錯過
色情風趣片
我要娘子
愛雲 芬芝 領銜主演
明天獻映 紫釵記 仙鳳鳴名劇 任白

高寶樹一年一度爆炸性電影
下流社會
午夜場
慶祝聖誕 並賀新年
明晚廿五號十四院 午夜場 夜場
新華 新都 麗都 麗華 國都 民樂 寶石 北河 英華 觀塘 恒星 聯邦 永華 龍華
針針見血 啖啖係肉 挖黑社會 罪惡瘡疤 點止色香味 咁簡單有好多 你想唔到嘅
寶樹公司 反映現實 奇情巨片
亞洲最佳新星 金廷勳 蘇麗娃 領銜主演
寶樹公司 肉彈十八 胡錦 李祺 夏家鼎 司達 黃慕才 依達 韓國 主演
江南之濤 原

她的爸爸的媽媽的
平安夜貢獻
連日大賣座 院院滿笑聲
新華 新都 麗都 國民 寶石 北河 英華 觀塘 恒星 福昌 聯邦 南華 永華 龍華 光華 澳門 麗都
好評：研討性事 題材大胆
對白通俗 精警 編導有水準（新星日報）
最大胆 性問題 電影
盧 黃 蘇 孫 吳 陳 元 梅 金 有 張 惠 馬 笑 駱
海 杏 杏 越 俊 后 欣 鏢 儀 英 恭
鵬 秀 璇
新華 今午 夜場
黃華麒
包 明 郎 運 平 陳鳳 蓮 梁 立 人 陸 正 顧 嘉 輝

晨市初期牛皮 中段後轉暢好

聖誕節半日市，今晨買家表現頗爲積極，落行情況較爲暢順，而市況亦見上揚，開市之初由於上日升五點的影響，市內曾就心獲利回吐，而且在今日下午開始，即有多日的假期，買家似乎未敢過早落行，但在中段以後，市內傳出利好消息及對下週開市樂觀的氣氛，引起買家的興趣，成勢遂見緩緩攀升，其中如滙豐銀行，黃埔等表現最勁，至收市之際，雖然部份股份未能企於高價位，但大部份多見堅穩，交投情況頗爲暢旺。

十一時恒生指數報四三八．六七，較上日的四三九．二六低頒○．五九。

市勢今晨初期牛皮中段較穩，市內人士認爲主要是日前市內樂觀氣氛較爲濃厚，且大都相信在下週開市之後，市道還會向好的，因此在今晨扯入，除了可免多日息之外，尚可在下週作短綫盈利。

在另外一方面，置會和的爭奪戰在告吹之後，今晨市內又傳出長江實業有意收購會德豐，此項消息在較早時候亦曾有所聞，但由於置地及和記大集團的聲威下而被忽視，如今前兩者退出，則長江的食指動是可以想像，何況長江實業亦有極雄厚的財團支持者。因此在今晨傳出此項消息之後，市道即會見上揚，尤其是會德豐表現較勁。開造二元七角，隨後見升上二元七五收市，較上日升三個位，長江實業則見由六元三角升上六元四角，升一角。

其他股份，滙豐銀行初成廿元，後升上廿元四角，較上日收市升四角，恰和則上落於十八元四角與十八元半之間，收市成十八元半，和記初成三元四五，後以三元五角收市。

置地初成八元，後見上落於七元九五與八元○五之間，收市成八元，升五仙，黃埔初成十元三角，升上十元半收市，較上日升三角。九倉成十六元半與十六元三角之間，收市成十六元三角。低兩角。

恒生中午指數	四四一．四六	升二．二○
遠東中午指數	三二三．九二	升一．五九
金銀綜合指數	三七五．五七	升一．一五
金指數	三八○．七八	升一．二九
銀指數	三九三．○七	升○．九五

上午成交總額

金銀：一六、三六○、○○○元
九龍：五二○、○○○元
遠東：二五、九七○、○○○元
香港：一五、三一○、○○○元

（昨日指數）		
恒生：	四三九．二六	升五．○○
遠東：	三二二．三三	升二六．六一
金銀：（綜）	三七四．四二	升三．五○
（金）	三七九．四九	升二．八四
（銀）	三九二．一二	升五．一三

全日成交總額：七千六百九十五萬元

本港對東歐貿易漸改善
目前對五國家仍處逆差

今年首九個月內，本港與東歐共黨集團八個國家的雙邊貿易，其中有五個國家對本港的出口貿易都是順差的，這一統計數字顯示，港貨去銷仍有增加的能力。

但，實際並不如此，港貨銷去東歐國家仍有多種困難。據行內人士透露，東歐國家的貿易結構與一般西方國家不同，東歐每年從國外進口的總值，是以整個國家的需要而統籌購買的，而負責購貨的專員，都以貨物類目來劃分，比方，紡織部門有人統籌向國外推銷棉花，另一方面，他又向國外進口各類紡織品，因此，本港製衣商人或布廠商人要向東歐國家推銷港產品，他就要找到那位負責人洽談。

可是，生意是否會洽談成功，則視乎雙邊的換物方式賣貨來決定，在許多時候，若干製衣商人不需要直接向東歐國家輸入棉花，但爲了將來打開東歐市場的貿易，向該地輸出各類成衣，這位製衣商人很可能會直接由東歐進口棉花，貨物抵港後，再轉售給業內人士。

今年首九個月內，本港對東歐集團國家有貿易逆差的，據統計是波蘭、南斯拉夫、蘇俄、捷克和羅馬尼亞，祇有對保加利亞、匈牙利和東德是有順差的。

根據統計數字顯示，今年首九個月內本港與波蘭的雙邊貿易總值達四千五百五十四萬元，對波蘭的貿易逆差總值爲六十八萬二千元。

本港與南斯拉夫的雙邊貿易總值達一千零八十九萬三千元，本港對它的貿易逆差是一百一十五萬一千元。

本港與蘇俄的雙邊貿易總值達一億六千二百二十三萬八千元，本港對它的貿易逆差是一億元。

本港對捷克的雙邊貿易總值達三千二百四十四萬九千元；本港對它的貿易逆差高達二千七百四十四萬七千元。

本港與羅馬尼亞的雙邊貿易總值一千三百七十九萬二千元，本港對它的貿易逆差達一千二百九十二萬八千元。（夏明）

各地黃金收市價格

【倫敦廿三日美聯社電】星期四各地黃金收市價（每安士以美元計）：倫敦：一三二．六二五；巴黎：一三一．七五；法蘭克福：一三三．五二；蘇黎世：一三二．八七五；香港：一三一．五八。

中華民國原油生產 每日達十九萬公噸

△去週美國通貨供應減少一億美元，期內紐約各大商業銀行工商放款減少二億四千餘萬美元。聯邦儲備基金平均主要息率由四點六八厘調低至四點六三厘。

△傳聞石油出口國組織將於明年初召開特別會議，討論各有關方面對油價問題之歧見。此說其後由組織發言人否定。分析家亦認爲，在沙特阿剌伯未表明提高生產政策之前，緊急會議似無可能召開。

△南非英美黃金公司預測，本年度西方國家黃金產量約爲九百四十公噸，工業需求則在一千噸以上。如供應無特殊變化，金價似無理由低至一百美元，但亦無急升趨向。據指出，中東及遠東已恢復入市，本年度納量可能超過五百五十公噸。

△英國能源部長在下議院報導，本財政年度北海石油專利稅估計高達三千萬英鎊，比較七五、七六年度增加一百倍。

△國際石油價格提高後，消費國負擔大增。菲律賓政府估計，明年油款支出將增加百分之十七。日本方面亦接到中東產油國通知，由明年一月開始，每桶油價提高一點一六至一點一九美元。根據委內瑞拉官方統計，加價後，該國明年石油收益料將增加七億二千萬至八億美元。

△中華民國台灣中國石油公司報導，台灣目前每日生產原油約一十九萬餘公噸，另天然氣一十五億餘立方公尺，現正加緊在沿岸海域開發，務求自給自足。又據政府報導，台灣經濟成長預期續有良好表現，本年度國家收益估計，增加百分之八點六。（新鴻基證券提供）

美英 · 日股

美股反覆微揚 英市牛皮偏穩

【紐約廿三日美聯社電】星期四紐約股價較爲反覆。但交投頗爲活躍。

杜鍾斯卅種工業股平均指數於收市前半小時下跌了近一點，紐約證券交易所的下跌股票比上升股票是八比七。

據經紀分析，投資者似乎對吸購與趣並不濃厚，因爲在過去兩日來指數已連續下跌了十二點一三。

又據分析家指出，上週走勢看來很難持續下去，因爲投資者對年結的情況未知怎樣，祇有數天便是新的一九七七年開始。

杜鍾斯卅種工業股平均指數升一點零八，收九八五點六二。運輸和公共事業股表現最差，股價下跌。成交總額達二千四百五十六萬股，比週三的二千六百九十七萬股略爲減少。

紐約證券交易所普通股綜合指數升零點零五，收五六點四九。

【倫敦廿三日美聯社電】星期四倫敦股市再度作輕微上揚。金融時報卅種工業股平均指數升零點二，收三四四點七。

【東京訊】星期四東京股市先揚後挫，成交活躍。因爲外圍市況繼續趨好，刺激買家落場，但由於連日上漲過多，回吐壓力於下午出現，各類股票做價輾轉回挫，祇石油股做價挺升。個別活躍股票爲日本鋼鐵、新力收音機及住友金屬等。杜鍾斯平均指數收市四九零九點四八，下跌二點三五，新市場指數三七五點零七，上升一點三五，全日成交四億股。

美國股票走勢指數

【紐約廿三日美聯社電】美國股票走勢指數：

種類	開市	收市	前市收市比較
工業股	九八六．九五	九八五．五二	升一．○八
交通股	二三四．九六	二三一．八七	跌三．八六
公共事業	一○四．八四	一○四．三九	跌○．五四
其他股	三一九．六九	三一八．一四	跌一．四一

本報獨家報導英美加黃金期貨市價

加拿大溫尼伯黃金最近期貨收盤：
週四每安士報　１３３．４０美元
（下跌０．６０美元）

美國紐約週四收市價：
１３３．５０美元　（下跌０．５０美元）

倫敦金價收市後掛牌：
×週四每安士買入價×　×週四每安士賣出價×
１３２．２５美元　　１３３．００美元
（下跌１．００美元）　（下跌１．００美元）

今晨拆息

四厘半
四厘六二五

港製膠面成衣限制 英國應允暫時凍結

英國政府已答應暫時凍結對港製膠面成衣的配額限制決定，雙方將於明年二月再行磋商。

在布魯塞爾展開談判時，代表香港方面的工商署副署長曹廣榮昨日透露，本港工商界向歐洲共同市場交涉膠面成衣輸英事宜，並無具體的結果，雙方決定明年二月九日再行磋商，而英國方面答應延遲採取對港製膠面成衣的配額限制決定，直到雙方達成協議。

目前，本地製衣商人仍准許將膠面成衣輸去英國，不受配額限制。不過，製衣商人指出，明年二月談判中，若英國獲准對香港膠面成衣實施配額限制，計算配額期限，是否會追溯由現在開始計算。

又據了解，港製膠面成衣，在較早時並未包括在紡織品之內，作爲貿易談判來處理。

永泰股東大會 末期息一角四

【本報訊】永泰建業昨日假座香港永隆銀行總行六樓召開第四屆股東週年大會。

會議由李兆基主席主持。會議上一致通過派發末期息每股一角四仙，而胡漢輝及胡寶星兩位董事亦在李兆基主席提議下連任。

會議並通過了聘請黃乘章、陳乙明、關文偉會計師行爲該公司之核數師。

會議並通過了該公司無條件賦予董事局一項普通受託權以處理發行額外股份不得超過已發行股份百分之十。

會議並通過了該公司的「一九七六年年結」、「核數師報告」及「董事局報告」。

新鴻基証券及附屬公司 遷入歷山大廈新址辦公

新鴻基證券有限公司及各附屬公司，於聖誕期內遷入歷山大廈最頂三層，十二月廿八日起正式在新址辦公。

喬遷酒會，定期一九七七年一月廿四日舉行。

和記企業宣佈 居禮夫再加盟

【本報訊】和記企業有限公司副主席兼行政總裁韋理昨日宣布，居禮夫已同意重新加入和記企業有限公司董事局，並立即生效。

韋理稱，「現今本公司與會德豐合併之商談已告破裂，利益衝突已不再存在，本人十分高興居禮夫先生以非執行董事身份，爲和記企業有限公司董事局再作出貢獻。」

股市經濟版

昨日交投最暢股份

股票	成交股數
新世界	1,540,800
會德豐A	1,475,972
永泰	1,390,000
大昌	1,254,000
港燈	1,045,817
華光	979,000
置地	945,532
和記	809,400
寶光	758,400
新鴻基証券	730,000

昨漲幅最大股份

股票	前收市價	昨收市價	百分率
銓利基業	0.66	0.74	12.12
淘化大同	16.00	17.80	11.25
嘉茹	0.35	0.38	8.57
利豐	0.65	0.69	6.15
友聯世界	0.74	0.78	5.41
海外信託銀行	2.50	2.625	5.00
協成行	0.80	0.84	5.00
嘉年地產	4.525	4.75	4.97
油蔴地	15.00	15.70	4.67
華光地產	0.89	0.93	4.49

昨跌幅最大股份

股票	前收市價	昨收市價	百分率
力士地產	0.75	0.66	12.00
夏利文	0.72	0.67	6.94
興富	0.53	0.50	5.66
好世界投資	0.42	0.40	4.76
恒生工業	0.32	0.305	4.69
利安	0.90	0.86	4.44
樂古A	9.58	9.20	3.97
漢國置業	1.04	1.00	3.85
萬生	0.30	0.29	3.33
萬邦航業	4.90	4.80	2.04

談股

鷹君轉好機會如何

[illegible]利爲四百零一萬九千元，較去年度的六百一十一萬八千元，減少二百零九萬九千元，下降幅度達百分之三十四，也是鷹君自上市以來盈利下降的第三個年度。七三年是該公司上市後第一個會計年度，該年度盈利達一千二百一十一萬三千元，七四年下降至九百一十九萬一千元，七五年度再降至六百一十一萬八千元，而上年度（即七六年度）再次下降至四百零一萬九千元，該公司的盈利情況有每況愈下之感，頗令投資者憂慮。

在宣佈業績的同時，並派發七六年度末期息每股五仙半，與去年度同期相同，連同已派發中期息四仙半，全年合共派息每股一角，與上年度相同，在盈利下降情況下而派息額照舊，股東應感滿意才對，但[illegible]七六年度落成的售樓純利達一千萬元，使股東安定下來。

鷹君經過三個的盈利下降年度，相信在七七年將有較佳的表現才對，主要是其地產投資收成期成熟，利潤將有大幅上升的希望，其將於七七年九月年結之前落成的物業，計有（一）葵涌廿五層高的瑞森工業大廈，共有樓宇面積廿八萬方呎，（二）灣仔譚臣道廿三層高的豪富商業大廈，樓面面積約五萬二千方呎；鷹君佔四分之三。上述兩者已提供售樓純利一千萬元，但未有透露售出若干面積，（三）葵涌全威工業大廈，分兩期進行，全部工程可於七七年五月落成，全部樓宇面積四十五萬方呎，鷹君佔一半權益，（五）黃竹坑道的實寶工業大廈，可於七七年六月完成，全部樓面面積達十七萬方呎，佔一半權益。（六）保盈工業大廈，可於七七年八月完成，全部樓面面積達三十萬方呎，佔一半股權。（七）金湖別墅六座，可於七七年二月完成，佔百分之四十股權。（八）銀湖別墅十二座，可於七七年六月完成，佔百分之四十權益。（九）和福別墅六座，可於七七年六月落成，佔全部股權。上述九項物業將可提供九十七萬平方呎工業大廈的樓宇面積，若能全數售出的話，鷹[illegible]七年度中期息九仙半的原因，但該公司未有對七七年度的盈利數字作出預測，這是美中不足之處。

展望七八年度的盈利，鷹君尚有部份物業可於年度內落成，計有（一）廿三層高的葵涌中心商住大廈，樓面面積十萬方呎，佔一半股權，可於七七年十月落成。（二）金龍工業中心大廈，可於七七年十二月落成，全部樓宇面積四十萬方呎，佔百分之五十五股權。（三）全發工業大廈，可於七八年初落成，樓宇面積八十八萬方呎，鷹君佔一半股權。上述三項物業可提供出售樓宇面積達七十二萬方呎，由此可見，鷹君七八年度的純利仍可維持在七七年的水準。

目前鷹君的股價爲一元九角，市價盈利率以七六年度純利計爲廿六倍，但七七年及七八年的高純利數字將降低其市盈率。

．達新．

上午金融行情表

十二月廿四日（星期五）

（九九K金價）

開市	７５０．５	收市	７５１．３
最高	７５２．０	最低	７５０．５

（去息一元正）

（美鈔）		（美電）	
最高	４．７２０	最高	４．７２４
最低	４．７１２	最低	４．７２０

（歐洲金價）

倫敦（每安）	１３２．３５美元	（跌一元兩角半）
瑞士（每安）	１３２．７５美元	（跌一元兩角半）
巴黎（每安）	１３１．７５美元	（跌兩元零三仙）

（英鎊）

倫敦轉讓鎊	１．６８４５美元	（縮一錢五厘）
美告老士鎊	１．６８５５美元	（縮一錢）

（雜幣）

日　元（每萬計）	１５９．８０
台　幣（每千計）	１２４．００
菲　幣（每百計）	５９．００
新加坡大紙（每元計）	１．９２
西德馬克（每百計）	１９７．５０
法國法郎（每百計）	９４．００
瑞士法郎（每百計）	１９１．００
荷　蘭（每百計）	１９０．３０
加拿大紙（每元計）	４．６７
澳洲元（每元計）	４．９８
正　鎊（每鎊計）	８．０５
葡　幣（每元計）	０．９３

（上表外幣行情由滙業公司供應）

金融

外圍金價反覆下降 美電鈔跌英鎊仍弱
去息一元正尾盤七五一．三

【本報訊】週四外圍金價走勢仍呈反覆，人心不定，以往聖誕及新年假前金市大多報淡，週四市資盤力仍強。英鎊稍軟，美元振好。

週四市倫敦金價頭盤報一三二．九○美元，中盤報一三三．三五美元，中盤掛出後造價入價報一三二．二五美元，出價報一三三．○○美元，前市中盤掛出後造價入價報一三三．二五美元，出價報一三三四．○美元，實則上出入價均比前市跌一美元。

本港金市，前市尾盤爲七五三．○，今晨開市報七五○．五，最高報七五二．○，最低報七五○．五，收市價七五一．三。息價訂去息一元正，上牌現貨交收共一萬零兩百兩，公價定七五二．五。

週四外圍行情，金價方面：倫敦報一三二．三五美元（跌一元兩角半），瑞士入價報一三二．○美元，出價報一三二．七五美元（跌一元兩角半），巴黎報一三一．七五美元（跌兩元零三仙）。加拿大期貨報一三三．四○美元（跌六角），美國紐約報一三三．五○美元（跌五角）。英鎊方面：倫敦轉讓鎊報一．六八四五美元（縮一錢五厘），美國告老士報一．六八五五美元（縮一錢）。

美鈔報跌，大鈔報四．七二○，普鈔報四．七一二。美電最高報四．七二四，最低報四．七二○。

日元報穩，大紙報一五九．八，細紙報一五八．○。台幣報一二四．○。西德馬克報一九七．五。法國法郎報九四．○。瑞士法郎報一九一．○。

工商晚報上午股票成交報價表

類別	股票名稱	最高價	最低價	收市價
銀行業	滙豐銀行	20.40	19.90	20.30
	大華銀行			
	友聯銀行	6.00	5.80	6.00
	恒生銀行	125.00	124.00	124.00
	海外信託銀行	2.65	2.625	2.65
公用業	九龍電燈	19.30	19.10	19.30
	九龍巴士	4.575	4.55	4.57
	中華巴士			
	中華煤氣			23.00
	油蔴地小輪	15.80	15.50	15.60
	香港電燈	5.45	5.35	5.40
	香港隧道			9.80
	電話公司	30.50	30.25	30.50
倉塢	九龍倉	16.40	16.30	16.40
	九龍倉債券			
	安全貨倉			
	均益倉	9.20	9.10	9.20
	黃埔船塢	10.30	10.20	10.30
	中華造船廠			
航運業	亞洲航業			5.95
	東方貨櫃	3.925	3.875	3.875
	信德船務			
	新海康			
	會德豐船務（A）			4.00
	會德豐船務（B）			0.40
	萬邦航業			
	萬寶航業			
	維達航業			5.65
	華光航業	3.80	3.75	3.80
工商企業	和記企業	3.525	3.45	3.50
	怡和公司	18.60	18.40	18.50
	會德豐（A）	2.775	2.70	2.775
	太古洋行（A）	9.85	9.70	9.70
	太古洋行（B）	1.87	1.85	1.87
	仁孚			1.09
	立興	5.80	5.65	5.80
	生力啤			16.60
工商企業	永安人壽			
	和寶	1.69	1.68	1.69
	茂昌眼鏡			
	怡和債券			97.50
	怡和實業			
	邵氏公司			
	香島釀業			
	食品工業			
	星島報業			
	南華早報			
	屈臣氏			
	莊士集團			
	夏香集團			
	紅寶石			
	菲立斯	0.19	0.1875	0.19
	會德豐（B）			
	港機工程			61.00
	港九工商企業			
	英之傑			3.25
	森那美			
	碧瑤金礦			
	寶光	4.475	4.425	4.45
	橡膠信託			
証券投資	太平洋証券	6.60	6.50	6.60
	亞洲保險			
	怡和証券			7.30
	香港財務			
	東方財務			
	美迪臣証券			
	新鴻基証券	1.84	1.83	1.84
	地下鐵路債券			
	萬衆財務			
	聯合企業	6.50	6.40	6.40
	滙豐投資	3.90	3.80	3.90
	輝百美			0.40
地產	置地公司	8.05	7.95	8.00
	新世界發展	1.63	1.61	1.63
	大昌地產	1.24	1.22	1.23
	大生地產	1.69	1.67	1.68
	大寶地產	0.355	0.35	0.35
地產業	力士地產			
	太古昌發展	2.00	1.98	1.98
	永泰建業	3.225	3.15	3.225
	永昌盛			
	永達利企業			
	永發			
	四海地產			
	合和地產	2.575	2.55	2.55
	和記地產	7.70	7.55	7.70
	自由發展			
	志正國際			
	昌生興業			
	兆安地產			
	兆景祥			0.81
	長江實業	6.40	6.30	6.40
	利安地產	1.05	1.03	1.05
	利豐地產			
	利興發展			
	世界發展			0.50
	好世界投資			0.41
	香江物業投資			
	亨隆地產			1.30
	明輝發展			0.71
	怡東地產			
	金山地產	0.85	0.83	0.83
	金朗發展			0.60
	金茄地產			
	美漢企業	0.94	0.93	0.94
	啓德置業			
	啓明建業			
	財務地產			
	新鴻基地產	4.90	4.85	4.875
	新同興企業	1.35	1.33	1.35
	新安置業			
	嘉年地產			
	恒生工業地產	0.305	0.30	0.30
	恒隆地產	3.775	3.75	3.775
	莊士發展			
	城都地產			
	南太平洋			0.69
地產業	海南發展			1.36
	萬生	0.305	0.29	0.305
	國大地產			
	國際實業			
	華光地產	0.93	0.92	0.92
	華僑地產			
	華美置業			
	華廈置業			
	銓利基業			0.74
	富輝企業			
	嘉茹地產			
	建煌新記	0.85	0.84	0.85
	夏利文			
	夏利來置業			
	廖創興	1.09	1.08	1.08
	順福企業			
	捷聯企業	1.52	1.51	1.51
	統一機構			1.51
	漢國			0.92
	遠東發展			1.04
	泰盛發展			1.08
	信託公司（A）	2.50	2.45	2.50
	信託公司（B）			0.47
	聯益發展			
	聯興盛發展			
	廣聯企業			0.49
	偉華企業			
	偉益置業			
	模漢置地			
	鷹君			1.94
建築業	大新公和	2.15	2.125	2.15
	大亞石業	1.04	1.01	1.04
	安達臣集團	1.51	1.50	1.51
	青洲英坭	21.80	21.70	21.80
	保華			3.525
	新昌	2.825	2.80	2.825
	海港工程			
	熊谷組			
	信昌	2.45	2.425	2.45

類別	股票名稱	最高價	最低價
紡織製衣	安泰毛織		
	長江製衣		
	香港毛紡		
	南聯實業	1.95	1.91
	南聯和記		
	南豐紗廠		
	南洋紗廠		
	南海紗廠		
	裕泰針織		
	偉寶美製衣		
	會德豐紗廠		
	新馬製衣		
	梅眞尼		
	麗新製衣		
	鱷魚恤		
酒店業	大酒店	12.90	12.80
	山帝國酒店		
	永高酒店		
	百樂酒店		
	美麗華酒店		
	海港公司		
	凱聯酒店	2.175	2.15
	城市酒店		
百貨業及其他	大利		
	永安公司		
	先施公司		
	周生生	0.86	0.85
	瑞興公司		
	連卡佛（A）		
	聯合汽水		
	屈臣氏		
	淘化大同		
	聯邦	1.93	1.92
	南順		
	置地債券		
	信昌（新股）		
	九倉股權		
	會德豐股權		
	政府債券		

新加坡大選昨揭曉 李光耀再執政五年

【新加坡廿三日路透社電】新加坡大選結果今日揭曉，李光耀的人民行動黨獲得國會全部六十九個議席。這是該黨第五次在大選中獲勝。

反對黨在投票前曾表示希望獲得四到六個議席，從而打破人民行動黨對國會的壟斷。但是，希望終於變成失望，每個選區都報告執政黨取得了無可懷疑的絕對勝利。

由於在大選中取得壓倒性的勝利，李光耀及其人民行動黨在未來五年中將繼續統治這個亞洲的彈丸小國。

在沒有對手的情形下贏得十六個議席之後，人民行動黨的候選人便以橫掃一切的氣勢囊括其餘的五十三席。

李光耀發表祝捷演說，聲稱他的政黨在全民投票中所得的票數遞增，由上次大選（一九七二年）的百分之六十九增至今次的百分之七十二。

這位五十三歲，在劍橋畢業的總理說，人民行動黨是次勝利說明了人民贊同他的政府的政策，這些政策包括：強迫服兵役，拘押共黨疑犯，推動社會進步等。

李光耀表示，特別值得高興的是，甚至在那些由於政府實施房屋建設計劃而受到不良影響的地區，政府獲得的支持也有增加。

李光耀說：「選表示人民理解並贊同我們的所作所爲。」

今次大選結果的非正式統計是：人民行動黨獲得五十九萬票，反對黨合共獲得二十萬七千票，另有一萬九千張廢票。

經濟合作發展組織警告 世界經濟又現敗象 美德日需特別貢獻

【巴黎廿三日美聯社電】經濟合作及發展組織星期四日說，美國、西德和日本的經濟，現正跑在較窮的非共產工業國的前頭，和必須對世界經濟的復甦，作出特別的貢獻。

綜合發展秘書處於發表半年一次的經濟預測時說，廿四個會員國的經濟發展前途，較今年初預測的爲差，「但並不等於衰退。」

它說：「在大多數的歐洲國家內，需求似乎很弱。商業的結果顯示，在過去數月間，信心不再崩潰。」

該報告書說，雖然一九七三——七四的衰退經已復甦，「但又再出現敗象，而且來得很快」，這事最低限度是部份由於政府抑制通貨膨脹，但對於前景，不應抱持悲觀。

石油出口國組織專家預測，明年日本的國民生產毛額應增長百分之六點五，美國爲百分之四點五，西德爲百分之三點五，而整個歐洲其餘地區來計，則不及百分之二。

該報告書說，在美國和日本目前的失業人數差不多仍將保持不變，德國和西歐其他國家的失業人數則會稍爲增加。

它預測一九七七年的通貨膨脹率在美國爲百分之五點七五，在日本爲百分之七點二五，而在西德則爲百分之四。但在西歐的其他國家，通貨膨脹率則爲百分之十以上。

這報告書預料，「年底的時候，美國的成長，可能有很大的恢復。」經濟力較強的國家應放寬經濟的限制，以刺激經合組織的其他會員國，及沒有石油出產的發展中國家的經濟，但卻不可使通貨膨脹如同脫韁之馬。

它說：「這並不是叫強勢的國家跳落水裏去使世界經濟能獲得較大的擴展。在目前的情形下，是希望能使它們應付國內的需求，減少失業人數。」

紐約大火 燒死多人

【紐約廿三日美聯社電】星期四在紐約布魯克林地區的一幢燒焦了的商業大廈裏面發現四名屍體，而官員們恐怕這個數字會升至十五具之多。

在星期四早上十時火勢被控制之前，該幢大廈已燃燒了達二十小時。

當房屋部宣佈該幢大廈並不安全之時，拯救工作停止撲救工作。

救火員稱他們估計這場三級火警是在地窖起火的，且藉着一個通風管而蔓延至上面的各層樓宇。該大廈的屋頂及最少有兩層天花板已倒塌下來。

警方稱該大厦大部份均爲一些小型商店，而在地層則有一間鞋店及玩具店，在上面數層則是空的。

聆訊 一個以國會參、衆議員爲首的專門小組，正在聆聽麻薩諸塞州州長杜卡奇斯作証，講述州和聯邦有關當局如何處置「阿高商人」號油輪大量漏油事件，及努力消除由此而引起的嚴重的經濟損失和環境污染後果。圖左起第三人爲愛德華甘迺迪。（合衆國際社圖片）

美元英鎊扳高 金價輕微低順

【布魯塞爾廿三日合衆國際社電】美元與英鎊星期四在歐洲外滙市場扳高，金價微跌。

美元在法蘭克福的收市價，由星期三的二點三六八零升至二點三六九零西德馬克；在蘇黎世，由二點四四四五升至二點四五八零瑞士法郎；在巴黎，由四點九八二五升至四點九八四零法郎。

美元兌英鎊的比值升高，每鎊由一點六八六六零降至一點六八五五美元。但英鎊在其他地方亦告上揚，在蘇黎世以四點一二九零瑞士法郎收市，高於前市的四點一壹九三。在慕尼黑以三點九九四零馬克收市，亦高於前市的三點九八四零。

倫敦金價每安士以一三二點六二五零收市，跌一元；蘇黎世金價由一三三點六二五零跌至一三二點八五美元。

敵對巴游派系槍戰 黎巴嫩停火難持久

【貝魯特廿三日路透社電】敵對巴勒斯坦派系今晚在此間南區爆發新槍戰，破壞由叙軍控制的阿拉伯和平部隊實施已有五星期的停火。

新成立的黎巴嫩政府要求國會授權，以命令統治來克服十九個月內戰造成的影響後之數小時，自動武器發射的聲音響徹各街道，間中還雜有手榴彈爆炸之聲浪。

巴勒斯坦人士稱，最近爆發的派系間幾次衝突是由於一派支持而另一派則反對叙利亞加强在黎巴嫩的地位所致。

較早時候，一名男子向在一間報館附近的阿聯軍隊投擲手榴彈，但被軍隊開槍擊中，手榴彈即時爆炸，該名男子亦當場喪生。和平部隊稱，一名軍人受傷。

襲擊原因即時未能獲悉，自內戰停火以來，在類似此種動機不明的暴亂事件中，已有一名政要人士遭遇射擊，同時炸彈的爆炸已造成三人死亡。

不足一月八度調整 澳元今再升值

【雪梨廿四日美聯社電】澳元今日再度升值，使其對美元之比率增加百分之零點五八。新比率係每澳元兌一點零八五九（買入），一點零八一一美元賣出。此係澳元於十一月廿八日貶值百分之十七點五後，第八次調整滙率。

色魔？馬克辛格茶是伊利諾州南部一所大學的美術科高材生，圖爲他把他的「家課」帶返學校時的有趣情形。（合衆社）

美俄州海岸 有中級地震

【華盛頓廿三日路透社電】美國地質調查局今日稱，俄勒岡州沿岸對開海面今日發生一次中級地震。

調查局稱，地震在格林威治時間八時三十八分發生，其强度爲烈治特計算法的五點五級。

這是本月來在太平洋西北沿岸海面發生的第四次中級地震。

我國孔子銅像贈美 曉士頓市珍而重之

【曉士頓廿三日合衆國際社電】雖然女權運動者曾表示反對，中華民國送給美國作爲二百週年紀念慶典的禮物的孔子塑像，將被放置在市立公共圖書館的大廳內。

據一位發言人說，這具中國大哲學家孔夫子的銅像，將於下月初搬往該廳。

市議會星期三日表決要把這份禮物陳放在顯著的地方時，該市 [illegible] 視。反對把刻有大意是說「男有其職，女有其家」的字樣的塑像的女律師奚滔雅說，她也許會不再反對。

她說：「人家都似乎覺得它降低女性的地位，但這似乎並不打緊。我對此很感興趣」。

她曾主張把它放在博物院中。

市議會終於接受萬古素對奚滔雅的批評，他指她的反對是「對華人社團的一種侮辱」。

日本學校家教欠善 青少年犯罪情況趨嚴重

【東京廿三日法新社電】全國警視廳今日發表的一份報告稱：一九七六年青少年犯罪行爲的特色係娼妓，襲擊師長，吸膠醉藥，與及離家出走，在該份「一九七六年青少年犯罪的報告書」中，警視廳惋惜一直沒有採取正確的方法來矯正青少年罪犯。它敦促家長與教師合作，竭力消除足以引致青少年犯罪的各種因素。

該報告書謂：由今年一月一日至十一月卅日遭警方拘留的十四至十九歲男童，人數達十萬五千零四人，這數字較去年同期的十一個月份，降低百分之零點九，亦即是減少九百四十三人。

嚴重的青少年刑事案中包括第九年級學生所觸犯的强姦及謀殺罪。

警視廳認爲過去數年來的青少年犯罪，主要係由於被學生與步步升級的學校淘汰疏遠而激成反感。另一方面，兒童在學校及在家中缺乏管教，亦是青少年犯罪成因之一。

另一使人震驚的現象係全國各地均有初中及高中女生當娼妓。

在十一月底，今年已有四千二百名初中及高中女生因當娼及其他不正當性行爲而遭警方拘留，其中有一百七十六人係以當娼賺錢。比去年增加了卅八人。

三木內閣集體辭職 福田今午將登相座

【東京廿四日法新社電】三木武夫首相的內閣今日決定集體辭職，以備星期五下午舉行的國會會議能選出新首相。

集體辭職的決定立即通知了參衆兩院。

三木內閣於一九七四年十二月九日成立，當時田中角榮因醜聞案辭職，三木接任其遺缺。

這項決定是根據憲法第七十條，該條文規定：「當首相的職位出缺，或衆議院大選舉行後的首次國會會議召開之際，內閣必須集體辭職。」

大選已於本月五日舉行，第七十九屆國會特別會議定於週五召開，以選出新首相。

前任副首相福田赳夫已於星期四當選自民黨新總裁，預料在週五下午的國會會議上，他將會順理成章地當選爲首相。

菲與回教分子協議 停止一切軍事行動

【利比亞的黎波里美聯社電】菲律賓政府與回教暴亂分子於週四達成協議，停止一切軍事行動，並使該國遭受游擊隊擾亂的南部島嶼實行停火。

透過此間之阿剌伯革命通訊社發出的消息稱：馬尼拉政府與摩洛國家解放陣綫代表於星期四 [illegible]

避免越寮棉聯合對抗 東南亞不設安全條約

【吉隆坡廿三日美聯社電】泰國總理譚寧已於本週完成其前往東南亞國家協會各成員國訪問的行程，每一國家均堅稱，不會參與一項安全條約。

此間的西方及亞洲外交界人士稱：吉隆坡、新加坡、耶加達及馬尼剌領袖迅即表示並無實行類似計劃的用意，顯然是避免越南、寮國及高棉等國聯合起來對抗他們。

來自曼谷的新聞報導曾引述譚寧的話稱：泰國希望達成此類條約，但泰國官員立即否認該等報導，他們並强調謂：報紙錯誤報導譚寧的消息。

但泰國共黨則乘機利用該項錯誤的報導，且在秘密電台的廣播中一再稱：「泰國傀儡總理譚寧繼與馬來西亞及新加坡的反動集團勾結後，現已率領一個與印尼蘇哈圖集團，就東南亞國家協會的軍事合作問題，進行另項陰謀談判，以圖鎮壓在此地區的人民革命鬥爭。」

此間的外交界人士稱：中南半島若干國家以往曾指摘東南亞國家協會是一個由美國支持的組織，目的是在保安方面合作，對付各共黨國家。

北韓裁減 駐外人員

【柏林廿三日美聯社電】據西柏林的西方外交界人士說，北韓已裁減了它駐東柏林和莫斯科的使館職員，由三十人減至十人。

該方面人士說，原因是沒有經費維持龐大的職員人數，北韓曾利用黑市販賣私烟私酒賺來的錢，來供開設斯堪的納維亞各間使館之用。

北韓政府從來沒有公開提到此事，有等被斯堪的納維亞驅逐出境的使館人員則說，他們沒有作錯事。

該方面人士說，去年春季，當該項走私事件達到最高峯時，北韓每天派出五、六個帶貨員前往西柏林。他們亦涉嫌向逃避高稅的德國人，兜售免稅的烟酒。

該方面人士說，北韓人也涉嫌在西柏林購買珠寶和鑽石，帶往蘇俄控制的東歐集團去銷售。此等貨物，在黑市售價很高。

卡特完成組閣 施里辛格又可狐假虎威

【喬治亞州平原鎭廿三日美聯社電】候任總統卡特星期四日完成了他的內閣閣員的選擇，他委出華盛頓的律師約瑟．加利番諾爲總統的健康、教育及社會福利部長。

前國防部長施里辛格則被任命爲總統助手，及負責協調美國的能源政策。

他又委命前甘迺迪總統的高級助手蘇倫遜爲中央情報局長。

加利番諾的任命已完成了他的十一人內閣的組織。候任總統卡特說，他將設立一個新的能源部由施里辛格出長該職。

卡特說，雖然他的計劃尚未作實，但他有意把目前由其他聯邦機構，包括內政部在內的一切有關能源的事項，交給該部來處理。

他說，施里辛格在白宮中初步擔任的角色，將是協調目前的能源計劃，及主持草訂綜合的國家能源政策。

卡特說：「我認爲這是最重要的任務之一。」

新聞傳眞特輯

㊀白色聖誕在澳洲是不能看到，如圖中的茱莉伊思美小姐，她如果在出席本港舉行的環球小姐選美會後即逗留在本港，她便可以稍爲領略一下較冷的聖誕，但人們將難以看到她的曲綫。

㊁當約但河西岸以色列佔領區籌備自一九六七年中東戰爭以來的第八次聖誕慶祝會之際，以色列巡邏部隊十二月廿二日在該佔領區的曼加廣場巡邏。

㊂日本首相三木武夫本月二十三日在自民黨會議上宣佈辭去黨總裁職務，繼任人爲福田赳夫，圖爲三木發表辭職演說後步下講台。

㊃倫敦的蘇俄猶太婦女運動示威者，於廿三日在倫敦市中心的一間蘇俄航空公司門外，手持標語且穿上犯人的服飾向過路人遞交熱的湯，她們的示威乃爲了紀念「列寧格勒審判」的六週年。

㊄在新加坡大選中，一名不良於行的老婦乘坐三輪車前往投票站投票，各方相信李光耀總理的執政人民行動黨將盡取六十九個國會席位。
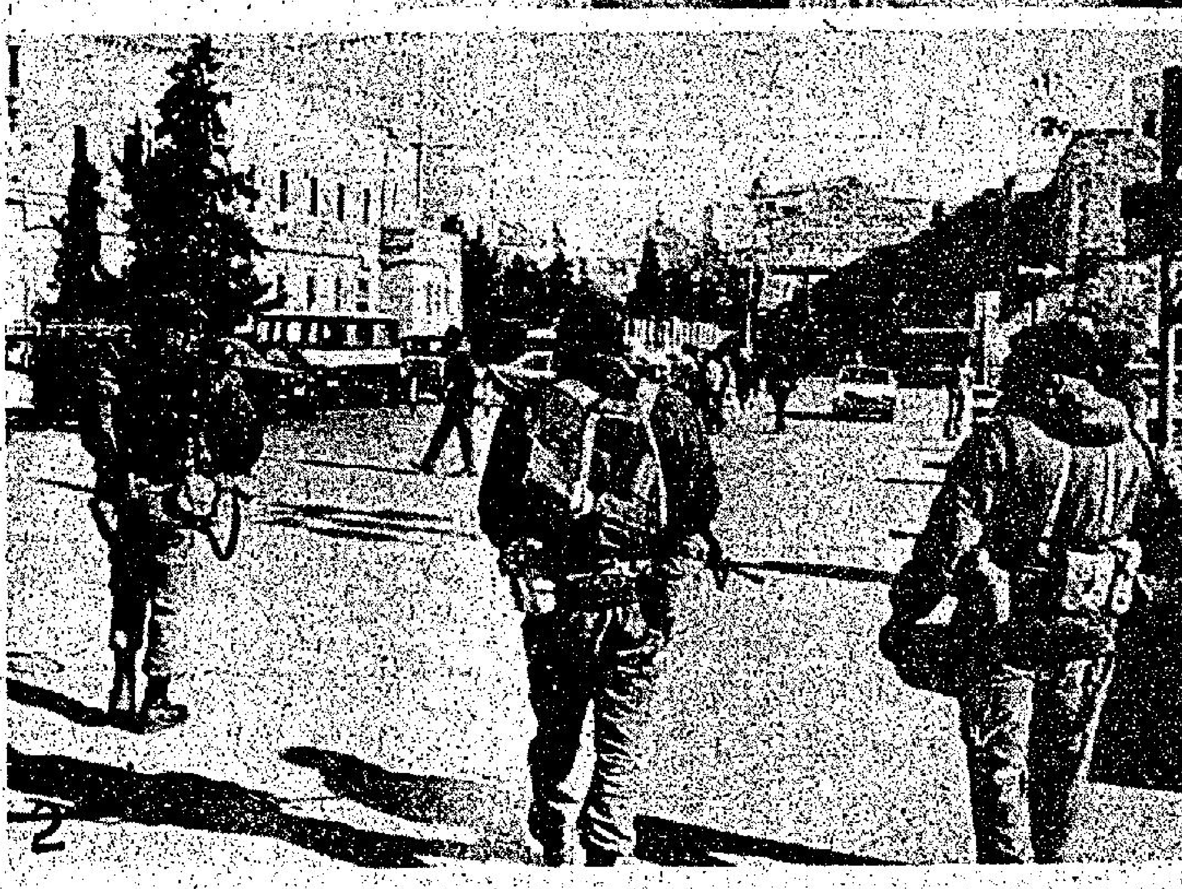
㊅很多黎巴嫩人在聖誕節前得到的唯一樂趣是在櫥窗前空欣賞，因爲內戰後的黎巴嫩，約有半數黎巴嫩人，即是一百四十萬人失業，圖示兩名小童注視櫥窗內陳列的玩具。